# 神州日報

National Herald

二千六百八十一號　民國三年九月廿六日星期六　陰曆甲寅八月初七日

本報價目：每號大洋二分……全年……半年……三月……
廣告價目：封面二行起碼第一日入角……



上海馬立師壽豐記勤懃貨號接盤聲明

壽豐懃貨號東魏姓情願出盤於舊歷七月初八日與永盤壽豐記接盤……所有該號七月初八日以前往來銀錢貨件議明均由前東魏姓自行理值不與承盤壽豐勤記之事特此聲明

老聚樂園開市廣告

本園開設四馬路歷今三十餘年久蒙……房屋裝璜改良座位高暢……衛生和菜清潔適味……八月初五日開市如蒙惠顧……老聚樂園謹白

中外各國海軍全誌

外侮日迫挽救之法非大興海軍不可……中國沿海七省險要圖……三元二角……上海棋盤街科學書局……身任軍務及有志研究海軍者……分局全啟

商民購貼印花稅票者注意

浙江　安徽　山東　江西　江蘇合登廣告載第一張一頁

中國救濟婦孺總會誌謝罰款助捐

……韓繼根君慨助洋念元……

中華雜誌第一卷第九號

正刊目次　小我大我無我　現時勢對於進步黨之要求（杜師業）　論參政院之職權（丁佛言）（汪馥炎）　心理學上之亂黨觀（張東蓀）　中華民國約法摘疑（汪馥炎）　歐美政黨之現狀（覺公譯）

戰時增刊目次　百年來歐洲外交變遷之大勢（光昇）　全歐洲大戰爭突發之近因（向乃祺）　歐洲戰雲與日本之態度（王郁駿譯）　膠州灣問題與我國之關係及其解決方法（王郁駿譯）（丁佛言）　歐洲戰記（何東）

歐洲大戰爭之由來及其現狀（向乃祺）　大戰爭與中國前途之關係（丁佛言）　日本攻擊膠州灣之裏面及其利害（黃鬱三）　德意志之中立侵害影響於現在及將來（何）　經濟上德軍勝負之預測　德國經營膠州灣記（何清）

注意　電氣運動機

電氣運動機以推動各項機器成效最顯……省費穩安便利潔淨……

西醫黃冠英博士

本醫士向充北洋陸軍醫院院長……

中西醫藥學傳習所招生尚有餘額


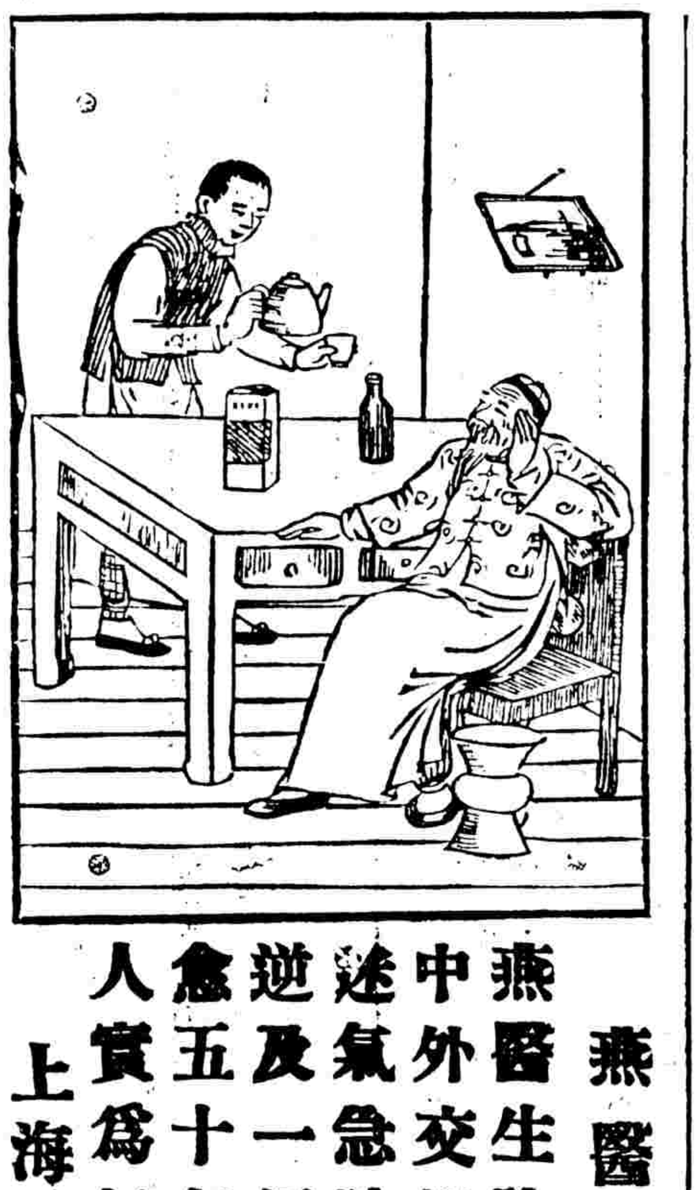


燕醫生除痰藥

燕醫生除痰藥功效神速久已馳名中外交相信用凡傷風咳嗽吐血痰迷氣急肺勞膜熱久咳失音胸痛氣逆及一切喉症等服之包能限日全愈五十年來治愈各症不下數十萬人實為無上上品之藥

上海老晉隆洋行總經理


浙江　安徽　山東　江西　江蘇財政廳諄勸商民依法貼用印花稅票以享保護權利廣告

[illegible]


上海泰豐罐頭食品有限公司廣告

五彩印花罐各欵精細餅乾　五彩印花罐杏仁霜新出品

富美善兼臻……敬告賜顧諸君請認明雙喜商標庶不致悞……蓮子一種尤為製勝批發定價比衆還廉……電話西三〇〇九號



各埠購閱本報者鑒

定報例

中國境地　全年九元　半年五元　三月……
日本境地　全年……　半年……
西洋各國　全年……　半年……

寄報例

無論何處一經惠欵購定書明住址立刻郵寄……

告白刊例

特別告白　在第一張論說專電之上……
普通告白　……
頭等告白　……

## 社論

### ◉我國宜急保存國際上發言之餘地 (寂)

比利時之被侵。洛文市之遭毀。法國萊姆斯教堂之被砲擊。德英法俄對於其敵之稍涉不法行爲。與夫達姆達姆軟亮毒彈之爭。皆不崇朝而即提出抗議於海牙保和會條約署名諸國夫以此次戰禍之酷。伏尸數十萬。流血數千里。凡此皆甚於抗議所指者殆不可以倍蓰計。諸交戰國胡爲暗於大而明於小而必爲是齦齦之急訴諸海牙有約國。冀伸其直於後乎。曰戰爭局暫和平局常。今雖激鬥務勝。仁慈之心澌沒而其終也。究須歸和平。**彼諸國所望者。乃欲於締和時自伸其直。或使曲者負有償賠責任。故必爭先抗議。留爲異日求伸時之發言地也**。蓋此抗議諸事。本爲保和會中戰時法規所禁。既經列名保和會。而且署名之諸國。其于戰中固皆負有遵守法規之義務。即有提出抗議之權利也。我爲中立國。而乃被禍如此。其極今此所受實質上雖不如比利時之甚。而精神上所被之摧挫實更加甚於比利時矣。近者山東半島既被自由行動之外國軍隊蹂躪殆徧。而國權所遭之襲擊。尤不可不自求伸。**果不急自求伸。獲直於締和之際。從此精神消阻。坐以待亡而已矣**。他何望耶今欲求伸。**宜汲汲保存國際上異時之發言權**。以諸國慣例言之。其必先自我國提出抗議於海牙有約諸國始矣

## 命令

二十四日大總統策令陸軍部呈請任命張仲瑚爲福建護軍使署副官長會紹瀛爲福建護軍使署軍務科科長安鴻勳爲福建護軍使署軍需科科長應照准此令

又令陸軍部呈覆核奉天巡按使張錫鑾書擬以玉和補永陵左翼翼長請予准補等語應照准此令

同日大總統申令據安武將軍督理安徽軍務倪嗣冲呈據巢縣知事王樹恩詳稱前省議會副議長王樹功於上年十月間因亂事嫌疑在會被逮經軍事執法處判決科以四等有期徒刑屢經執行在案茲據公民楊敬道暨商務分會總理李文選等環陳該犯人頗樸誠當從前改革時組織民團提倡鄉約維持秩序不遺餘力地方賴以安全即上年變亂之初該犯亦係先期回里彰彰在人耳目祇以身入國民黨不能抗拒脫黨蹤跡涉嫌疑而情猶可原懇請援照江西前省議員胡廷校陳炳圖成案懇予轉呈俯准特赦等語本大總統依約法第二十八條**特赦王樹功免其執行**交司法部查照此令

又令茲制定中國紅十字會條例公布之此令

又令茲制定陸軍官佐補官令公布之此令

又令茲制定高等分庭暫行條例公布之此令

## 北京專電

二十五日發

### ◉德使又提出抗議

駐京德使又提出第四次抗議計六條措詞未詳

### ◉地方自治之內容

地方自治案內務部現已擬稿僅定市鎮一級半由民選半由官委

### ◉魯巡按使更換訊

王揖唐有任山東巡按使消息蔡儒楷將調回京

### ◉救濟滬廠之六十萬

政府已準備銀幣六十萬元用以救濟上海各絲廠

### ◉施公使出京赴英

新簡駐英公使施肇基已於今日(二十五)乘車出京赴英接任

### ◉恰克圖會議近報

畢桂芳專使報告政事堂恰克圖會議討議兩次我提議三條(一)取消獨立(二)撤除帝號(三)改從民國新選蒙員不從俄駐庫專員(廓索維慈氏)電告政府擬請准用譯音稱博克多汗如定稱號爲哲布尊丹巴呼圖克圖外蒙古博克多汗政府意俄蒙商約所載稱號譯意爲蒙古主並非皇帝字義准稱譯音未始不可但須由總統册封其餘各王公世爵均由該汗呈請册封以一主權蒙古既係中國領土應用同一歷日若民間習慣難改暫可聽其自由昨已決議電飭專使照此辦理並轉覆在京俄使

# 世界戰事特電

特約路透倫敦電 廿四日發

●據泰晤士報載稱中國政府與倫敦薩茂爾公司(怡大公司乃其代理)簽定借欵合同其數額爲英金一千萬磅

山東方面

### ◉青島之圍中及圍外

本社專電

▲膠督送華人出境 ▲逃出者口中之戰事 ▲日兵檢查郵電之苛 ▲山東火車已不通

▲二十五日膠州電 膠督因青島戰事迫近已派船運送華人出境由紅石崖附近登岸據華人由青島逃出者言二十一日與二十二日德日兩軍在沙河崗口附近交戰德兵死傷百餘人日兵死傷數未詳現青島尚有華人約六千人皆係以苦力自食者尚未送出

▲日兵在膠州檢查郵電甚嚴現在郵函尚可通

▲濰縣以東火車不通養(廿二)日日軍派步兵五十六人到高密檢查郵電兩局隨即返膠

### ◉日兵在魯之橫暴

本社專電

▲公然殺死我人民 ▲如之何其能忍

▲二十五日北京電 北京聞日兵到平度後強取民間柴草忰(此字電碼有誤)斃王永祺又迫還秫稭殺斃袁仲興傷張德安民心甚憤

▲日軍在魯傷斃華人甚多現已查得被斃者一因索騾而斃黃縣班士艮一因強姦而斃掖縣張洪舉張雲散一因勒令供役而斃平度王永祺袁仲興其被傷者爲掖縣張守林張官清張庚劉桂等七人三因強姦四因勒役又張德安被傷係因勒令供役

### ◉日兵侵擾平度詳情

本社專電

▲嗚呼王永祺袁仲興 ▲曷不少殺須臾死於戰場乎 ▲平度知事之遭殃 ▲木鞋兒要想大嚼

▲廿五日煙台電 日兵侵佔平度城後有一小隊搶取華民薪柴即將王永祺槍殺又殺死袁仲興一名並傷張德安等多人鬨日兵因迫令鄉民爲之運秫稭商民不習力作彼遂刀槍齊下因此遂多新鬼連日據中立地委員報告無非此種殘害人道之痛史

▲日兵前日力逼平度胡知事於三日內爲其辦牛一千隻猪一千隻雞三千隻米麵草料數十萬斤供用胡知事告

## 戰事講壇

### ◉凡爾登 VERDUN

▲▲▲▲▲ 本社軍事記者

凡爾登之於法。在古本名凡羅逵能Verodunum爲法國米斯Meuse州之首郡。又爲天主教大僧正之管區。且爲法國東北部之一等要塞地。其地位來斯河上。有鐵路通至巴黎。相距百七十四英里。凡爾登城有四門。其東門具有備砲之鐘樓二座。爲十五世紀軍事建築之模範。河之左岸。爲城砦係十世紀古寺之遺物。其城郭周圍鄰近。皆有防禦線。爲之掩護。又有方塞五所。砲臺六座。由遼處望城。可以仰見城中大禮拜堂之方塔。蓋爲千年前之建築物也。此城市會建於十七世紀。中有大圖書館。存庋古書二萬餘部。攷其歷史。在羅馬時代。已爲重鎮。及蠻人侵入。燒燬殆盡。至五世紀乃重興。築當八四三年。法普訂結條約於此地。世所稱之凡爾登條約者。是十世紀時。嘗爲日耳曼人所得。歸於主教管轄。迨十一世紀。郡民既得自由。乃漸與主教鬥競爭。十二世紀郡民乃得相當權利。一五五三年。法王亨利二世據而有之。爲其采地。及英法條約結後。斯城遂歸於法。一七九二年革命戰爭時。此城被數小時砲擊後。郡民遂開城降普。而且饋食鐵漿以迎普師。**是爲普兵佔此城之先例**。及平和後。此事爲法之革命政府所聞。以城民向敵獻媚。罰其屬一八七十年。普軍始以偏師來攻。未克。經三次之中軍大隊攻擊。始佔領之。**是爲普師第二次佔領**。蓋其防禦甚堅。欲強襲而取之。決非易易也。此次開戰。德軍右翼。始已直搗巴黎。未後是城。迨近日德之中軍進行。乃對此城砲擊。圍攻必有欲得而甘心之勢。吾人竊料殆不必如普法戰爭須三圍而後克之矣。

南洋勸業會頭等嘉獎 驥製半夏

外埠函購郵局最妥○本廬分設無錫北門外江陰提内○杭州○南京○天津北門

京都天寶齋 人參 鹿茸 靈芝膠 海狗腎 揚種子 衍慶丸

天下馳名種子仙丹靈驗無敵舖在上海二馬路中市西鼎新里內交易若服他家藥不靈請來一試虛言欺人罪我惟天

以地方官無如許力量日兵參謀某即將胡看守仍威迫遷行聞者無不怒目切齒

## ◉日兵右翼之經過戰況

本社專電

▲勞山支脈及流亭之戰▲日兵攻仙家寨高地▲德兵陣地改移說

廿五日濟南電 勞山灣登岸之日兵有英兵約千三百餘名續來加入初佔王哥莊馬山前（按皆濱勞山灣海邊）昨復前進已在大綫及勞山一支脈地點與德兵接戰其後日兵退紮即墨城一帶以待後路大隊

▲流亭前日之戰日德兩面各損傷數名

▲聞一日人言日兵將進奪仙家寨一高地後乃會同海軍開始砲擊又聞德軍第一防禦線之李村陣地似將改動

### 印度方面

## ◉德巡艦砲擊印度

特約路透

▲西印海面之危險

二十三日瑪特拉斯電（印度） 德國巡洋艦愛姆丹號今晚十一時向瑪特拉斯開砲九響擊中電報局水手俱樂部及港內之小輪又有二火油池中彈起火城中戍兵亦發砲回擊該艦乃熄燈駛去計死印人兩名小孩一名現城中居民極爲鎭靜

### 德法方面

## ◉德國陣地仍形鞏固

特約路透

▲聯軍進行之緩▲砲火希有之猛烈

二十三日巴黎電 據今晚十一時公報宣稱大局仍無變動愛森河戰事其性質多屬砲台交綏與俄日戰時滿洲戰事情形相同惟砲火之激烈則不可同日語故進步不得不緩有時每日僅得半基洛密達至一基洛密達之間

二十四日巴黎電 據今日下午公報宣稱我軍左翼已得進步一分隊已佔據班明雖經敵軍猛攻仍能固守地位敵軍仍以大隊據壍堅守我軍於西北稍得進步中軍并無變動東進之敵軍仍在攻擊異常悍猛兩軍於各地點互有進退敵軍分隊復圖在南錫及

伏斯巨境內攻入法境即被我軍擊退

## ◉德國中軍得利之報

德文報電

▲凡爾登南面以次削平▲萊姆斯教堂未大損▲德軍死亡總計六萬名

廿四日紐約電 德軍以巨砲轟擊凡爾登以南之德洛瓦益雷巴勞基康台羅曼及黎奧佛爾各地之砲台頗稱得利萊姆斯大教堂祗受微細之毀損

廿四日舊金山電 德軍所受損失算至今日（廿四日）爲止計陣亡者一萬一千人受傷者三萬九千人不知下落者約一萬人共計約六萬人

### 俄奧方面

## ◉泊爾齊米塞爾之危迫

特約路透

▲奧軍失去掩護物▲桑河防線又陷落▲逼近匈牙利邊境▲俄欲進攻克拉柯

二十五日北京電 俄京二十五日發來官電如下俄軍在西南陣線奪取在芝施基非爾斯坦間掩護希羅夫之要塞又奪得在萊地米諾地方各砲台幷全數之砲隊泊爾齊米塞爾之防兵自梅地克退走其東部復被追擊乃退至砲台線

二十四日倫敦電 俄軍轟擊茄洛斯拉夫之前曾在泊里齊米塞爾之南拘護有鐵甲庇護之火車一輛上置快砲多尊并在桑河攻陷奧國鞏固之防線其防線一帶備有大砲及探檢電燈

二十三日倫敦電 據官中宣稱俄軍已抵維斯洛克逼近匈牙利之邊界此可見俄軍在加里西亞省進攻之迅速泊里齊米塞爾之戰事俄軍頗爲得利

二十四日倫敦電 俄軍仍向克拉柯進發

### 英德方面

## ◉德潛行艇襲攻之後報

特約路透

▲以小敵大之勝利▲海戰之新面目

二十四日倫敦電 據官中宣布英國三巡洋艦中魚雷沉沒情形其得救之諸人中有亞巴克號之艦長特魯芒特海軍少佐山爾斯克萊雪號之海軍少佐尼曲爾生和格號之艦長尼曲爾生海軍少佐勞頓

據海軍部宣布三巡洋艦罹難及救起之軍官人數如下克萊雪號死十八員內有艦長約翰生救起三員亞巴克號死十七員救起十五員和格號死八員救起二十三員

二十四日亞姆斯特丹電 德領事宣稱德國海底潛行艇宇字第九號已安然駛回德國口岸

二十三日亞姆斯特丹電 據德人聲稱擊沈英國巡洋艦三艘者乃德國海底潛行艇宇字第九號該艇安危未悉艇中將士二十八人之姓名行將宣布

## ◉德潛行艇安然歸軍港

德文報電

▲英並折一滅魚雷艇▲德國南潛艇之將士無恙

二十四日舊金山電 英國裝甲巡洋艦三艘沈沒因此役而殞命者約有一千二百人

英國滅魚雷艇蒲爾芬基號業已沉沒

二十四日紐約電 德軍第九號潛行艇之司令海軍大尉韋定勤君業已駕艇回至軍港並未受傷現悉英國巡洋艦巴芬特號並非觸撞水雷沉沒係爲德海軍第二十一號潛行艇所擊沉該艇現亦駛回毫未受損

### 奧國方面

## ◉奧海軍觸雷之大損

特約路透

▲沉一滅魚雷艦及兩魚雷艇

二十四日米蘭（意大利）電 奧國滅魚雷艦一艘魚雷艇二艘在奧國臺爾瑪歇海濱之外觸水雷沉沒

### 英國方面

## ◉英海軍大臣之激昂

特約路透

▲英國商業進行如故▲英海軍得意國同情

廿四日倫敦電 官報局今夜發出海軍大臣邱吉爾君之談片邱君謂戰局地位極可滿意德國商業已停止而英國商業仍進行無阻刻派兩萬水兵巡游世界各洋面英國潛行艇現方封鎖愛爾白河之咽喉開戰之初英國海軍優勢遠勝敵國幾有二與一之比不止十六與十二之比若彼此損失相等則明年英國地位必更强矣吾國最强最大之戰艦尚未遣出地中海英國海軍政策頗與意國相得若意國爲英國之同盟國則英國利益即意國之利益也邱君又謂此種慘禍決無復生之機會黷武主義極爲橫行不法吾人必欲誨之使其尊重國家法律也

## ◉英國金力仍覺裕如

特約路透

▲摩拉托里葛姆律展行一條

二十三日倫敦電 政府與各方面會商後決議儘速行取銷摩拉托里葛姆律該律規定債以現金解付匯票零星債欵租金一條其實行期不復展長惟停以現金解付他項債欵一條其實行期將展長一月

### 俄德方面

## ◉俄軍攻德者殆已停頓

特約路透

▲觀近日戰報之無可見

廿五日北京電 俄京廿五日官電德軍陣前未有戰事

### 德比方面

## ◉德國飛船空中之活動

特約路透

▲比兵一小隊又報戰勝

二十四日安凡爾浦電 星期二日夜有德國齊泊林式飛船一艘出現於此間外砲台之上爲探檢電燈發覺登時退回有比兵一小隊助以護鐵甲之火車擊敗德兵二千五百人德兵死亡甚衆

### 英屬方面

## ◉英殖民地之從軍熱

特約路透

▲南斐首相捨文就武▲紐絲綸之備補兵續派

二十五日北京電 英國外交部二十五日來電如下南斐聯邦首相巴薩將軍已就南斐戰地陸軍統帶之職

二十四日倫敦電 紐絲綸（即新錫蘭島）決議接續維持遠徵軍之足數主軍出發後每月擬派預備兵一批開往前敵以補死傷缺額

### 羅馬方面

## ◉教皇爲教堂以責德

特約路透

▲逐電之事▲有耶無耶

二十四日羅馬電 據各報載稱教皇曾電德皇深以萊姆斯天主教堂受損爲憾其電曰君毀上帝之教堂激動天怒雖最强之陸軍亦不能保其權力云教皇內閣各大臣對於致電德皇一事不肯告人是否確實

我欲云云

## ◉發財主義

老談

國內自舊年兵事以來舉凡所謂國家主義社會主義一概消滅而所存在最固流行最普者發財主義而已即如遼省本溪之變據傳者或疑其有國際關係或謂其有政治關係其實始來僅十八人及其去也加入獄囚土匪亦僅七十餘人耳所佔據者僅三日所死傷者僅數人卒攜數萬元從容以去謂有國際關係態度殊未明瞭謂有政治關係事跡又大不類然則無他惟寔行發財主義耳由此類推近數月來所振撼人耳目者某地兵隊不靖某地黨人謀亂紛繁不絕一若含有絕大之關係者其實殆亦可以一語總括之曰發財主義已爾嗚呼

上海盆湯弄絲業會館後前清農工商部獎照五開間門面辦香廬蔡雲氏總發行所啓

# 靈藥 仁丹

★乾坤清氣康甯
神氣高朗除穢防邪
威靈感應體剛氣暢

★仁丹之靈效乎
全球億兆之人熙熙
潤其澤如雨露之降

●治
中暑傷寒　水土不服
頭痛目眩　猝倒昏迷
腹痛吐瀉　時行邪氣
痰喘氣促　食積不消
虛弱貧血　精神鬱結
其外一切危症服用此丹尚有起死回生之靈效也

●價目
試服包　全五錢
小包　全拾錢
中包　全廿五錢　添呈洋銀紙盒
大包　全五拾錢　添呈銀鐵盒
各藥房均售請就近購取

仁丹總經理上海河南路拋球場南首東亞公司



# 婦科降生丹

京都天寶齋婦科種子仙丹服後受胎極速不信者有法可試案未生蛋之雞飼以此丹半月後蛋生矣若虛言欺人惟我罪天

夫婦人固無不育之理不育者必有病也然病多起於月經月經不調則非受孕之兆氣血不和必致經候失常諸恙所以漸生也[illegible]凡經水不調前後無常或腹痛凝積或崩血過多或傷於七情致鬱心志或感及風寒致損衝任或體虛汗不止或血枯面黃肌瘦及白帶淋濁胸腹悶百節虛損子宮寒冷勞動情即洩受而復出等症此皆體虛血弱所致種子之難所由來也此丹係藥真人所傳能調和婦人衝任之血平定肝鬱之氣去濕生新開鬱解悶煖宮止帶祛寒補旺血固本調經有却病壯體之功凡婦人望子者苟能連服一月中途不[illegible]婦科醫藥種子仙丹也每料一斤價洋八元半料四元起[illegible]慶丸專治男女陰虛精衰服後即奏奇功雙料每兩洋二元單料每兩[illegible]

聞斯無不思手而得蒸未生育之婦服後一舉成孕晚年經斷血枯常服且能育子[illegible]婦服此恐產無實[illegible]骨之子切忌幸勿輕視○另有參茸海狗腎扶陽種子衍慶丸[illegible]一元每盒洋五元○遠埠函購郵政局最妥舖在上海二馬路中市西鼎新里石庫門內便是



# 轉聾為聰

僕身在中年氣[illegible]充實耳聰目明全無衰象去秋偶病傷寒醫治無效延誤日深遲至三月始[illegible]而元氣大傷兩耳竟閉聲息全無家人與語呼叫幾得領略一二遍訪名方屢服百無一效報上所登治聾丸藥共有數家依次購服亦無影響病[illegible]若不去此病根則終年以往之歲月雖有形骸[illegible]可[illegible]心[illegible]服以試其[illegible]知愈之功用何如因先買雙料一[illegible]仿單云[illegible]十年[illegible]不聞也[illegible]先為注意[illegible]神靜聽萬無一失若無[illegible]相涉[illegible]明朗亦[illegible]如耳邊[illegible]不比[illegible]時之附耳不聞也[illegible]按服加分量退居靜室使耳根清靜以固其氣[illegible]方半盒[illegible]外[illegible]感謝[illegible]來依法吞服藥[illegible]而[illegible]無阻礙則對面交談[illegible]食[illegible]耳不敢[illegible]雙料耳聾丸一大盒依前按服[illegible]一兩女使[illegible]房中衣服隔[illegible]予危坐室中聽得仔仔細細告[illegible]家人一[illegible]而全體明白自此以後復[illegible]不作[illegible]之[illegible]家[illegible]仙藥用[illegible]四[illegible]陳日升[illegible]謝



# 表揚參茸廣嗣金丹回天再造

擲香廠主人顧雲先生台鑒啟者舍親朱姓年逾四十子息猶虛因年少失調以致陽[illegible]遺精等症漸皆發現屢診無效無法可施客歲有友由申回湘帶有貴藥室所製廣[illegible]丹服未及半年居然秦谷春回諸症皆愈且伊妾已有孕數月喜慰異常皆賛丹藥之靈[illegible]感閣下之德於無既矣茲因寒族從弟亦患陽萎等症致伊於甚囑僕由郵寄銀洋兩元請發廣嗣金丹一瓶祈即由郵局寄下是所盼禱專此耑請道安　委辦淮關下一舖稅務委員鄭劍昀拜上

上海盆湯弄絲業會館後寧波路口轉角五開間門面顧氏擲香廠總發行所

錄附價每瓶兩元每料十六瓶售洋二十八元○本廠分設杭州陳列所⊙南京花牌樓○天津北門外獅子胡同忠成棧內○無錫北門外江陰巷內

上海[illegible]洗製鏡面徽改良五彩洋鐵匣子[illegible]有餘年[illegible]氏小影○[illegible]北無出門[illegible]無托人捐[illegible]○郵局無滙[illegible]郵花可代銀



# 請看 醫藥人壽家 珍珠羊脂 鏡面徽

嚴杜假冒改裝　五彩洋鐵匣子

本醫藥室主人發明洗製鏡面徽專治男女老幼面上雀斑○粉刺○胭脂○酒刺○白點○油光○黃黑○癍斑等症行銷十年完全美好[illegible]四百餘人均有謝信為證○人人可以眼看因無[illegible]之徒翻印仿單私造劣藥假冒欺騙圖利乃有不容混偽者每受愚弄賠害者求[illegible]捐本主人鄭[illegible]衛生[illegible]杜假冒起見將前用仿單包[illegible]裹之貨律取銷於七月初一日起改定仿單[illegible]

賜顧諸君務必由郵政局直寄本醫藥室

造五彩洋鐵匣子[illegible]又每四審慎較前格外神驗凡各埠大藥房切念名譽與衛生為重務必[illegible]可想以昭信實　曾偽鐵匣料每洋二瓶四料六瓶洋二元五角單料每瓶洋二角五分[illegible]發行上海[illegible]卸山西路二百念五號門牌

人壽醫藥室主人餘年氏啓

小便縮赤頭痛目眩四肢無力腳踝腫脹背腰疼痛背腎虛為患也倘不用對症之藥久則妄生重症致難醫治是丸為上述各病之絕對品也

一身康寧賴乎血足尤貴乎血清無毒能使血足血清而排除血內尿酸污毒者內腎是也故內腎強壯則血液多且清以多且清之血液榮養百脈自然筋強骨健肌膚豐潤精神活潑百病不生矣倘內腎稍有虛損則血內之尿酸污毒流行週身滯毒於筋絡則筋絡不舒滯毒於背腰則背腰疼痛滯毒於膀脾則為腎骨筋痛滯毒於肩膝手腕節骱等處則為風濕不仁以及筋炎膀胱炎心悸石淋沙淋小便頻數水腫汗出如膠夜不成寐等症由內腎虛弱為害及於全身若不醫理勢必釀成不治之症兜安氏秘製保腎丸專治腎虛經驗已久信服者衆凡腎虛所致各症無不藥到病除此丸好在功專內腎及膀胱不礙脾胃有百益而無一損味甘性平治補兼行洵腎弱之良藥也欲起沈痼而享高壽之幸福者曷試之

經售處各埠大藥房

價目每瓶洋一元二角 打洋十二元正

上海北京路玉字十五號兜安氏西藥公司啓

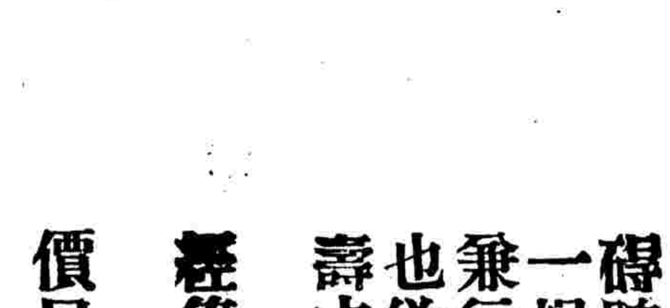


# 兜安氏秘製保腎丸

第二千六百八十一號

## 競舞臺

禮聘天下馳名文武超等藝員

# 楊四立

準于陰歷八月初六即禮拜五夜登台獻技

（初六夜）盜魂鈴　（初七夜）拾玉鐲　（初八夜）拾黃金

楊藝員四立擅長生丑淨且之技文武兼優之藝莊借並出精妙絕倫為今日舞台中獨樹一幟著襲時譽滿京津自南下後所到之處無不歡迎足以徵其聲價有目共賞也本舞台特挽至友禮聘來中茲已安抵擺俟准于初六夜起登台獻技屆時尚祈各界同臨賞鑒是所乞望

## 法界迎仙鳳舞臺

八月初七日戲　男女合演

馬沛林 小馮春奎 張福子 七金子 (梁)俊園 白呂布 (謝)秀鳳 (酒)金紅 周福全 (小)吉瑞 陳福元 (小)菊芬 (荷)肉紅 四盞燈 (綢)香樓 (陸)菊芬 小阿四

▲南陽關 ▲捉放曹 ▲春秋配 ▲御菓園 ▲莊家庄 坐樓殺媳 界牌關 海潮珠 和尚打茶圍

八月初七夜戲　男女合演

張和福 小毛子 張福寶 梁俊園 (謝)秀鳳 (七)金子 周福全 (小)吉瑞 劉松亭 狗肉紅 (小)菊芬 白呂布 (小)阿四 (綢)香樓 (陸)菊芬 (酒)金紅 (謝)秀鳳

▲六部審 ▲鍘五龍 ▲望郵台 ▲打龍袍 富春樓 新長坂坡 蝴蝶夢 全本孟姜女

## 大舞臺

八月初七日戲

(景)泉 (伍)月華 十三旦 萬盞燈 小芬 沈韻秋 (趙)如泉 小桂枝 殷金喜 何如意 小春來 李紅 七永利 王 (呂)月樵 (張)雨亭 (賈)璧云 (蓋)俊卿

▲討飯婆 ▲明月珠 全部循環報應 迷人館 洪羊盜骨 花田錯

八月初七夜戲

(高)小桂枝 范少山 張順亭 夏月珊 (七)盞燈 (賈)璧云 (蓋)俊卿 沈韻秋 (李)春來 殷春虎 (小)子達 (小)如意 三麻子 趙如泉 呂月樵 王永利 殷春虎

▲朝浪子 ▲呆大做親 ▲大水關 ▲水簾洞 紅梅閣 大伐子都 桑園會 頭本鐵公雞

## 競舞臺

（初七日戲二層包廂四角特別正廳三角三層包廂一角）

▲ 全本 宗相親 做相幫 賣身投靠 姊妹一齊嫁

（陰歷初七夜開幕特聘前新舞台全體超等藝員）

夜戲價目　特別包廂七角　特別正廳五角　頭等正廳三角　三層包廂一角

楊四立 馮子和

▲拾玉鐲 ▲法國拿破崙

## 群仙茶園初七夜戲

初七日戲大減價正廳一洋一角特頌全班文武名角合演佈景彩片

▲明月珠 黃金台 茂州廟 ▲鼎足三分 四翠屏山

初七夜戲大減價正廳一洋一角特頌全班文武名角合演佈景彩片

火燒連營 大白水灘 張汶祥 翠香東 寄 目蓮救母

## 新劇 民鳴社

電話三一四一　減價一律一角通用

請看今晚新劇奇情影戲

每夜加演五彩活動影戲

特別包廂七角頭等五角特別正廳六角頭等三角二等一角

八月初七星期六日

# 馬介甫

八月初七夜准演　完全古裝劇前本

# 武松

## 丹桂第一臺永記公司

價目表　初七夜特別包廂八角　特別官廳八角　頭等正廳五角　二等正廳三角　三等座客二角

▲平關 ▲美案 ▲霞宮 ▲浣紗記 花蝴蝶 李陵碑 三岔口 (九本)鐵公雞 (龍鳳呈祥)回荊州

## 民興社

三洋涇橋南首歌舞臺原址

男女全體社員合演

八月初七日戲 **情天恨**　八月初七夜戲 **芳艸天涯**

## 彭壽堂藥房聲明假冒

### 真一分時止血 止痛玉樹神油

本堂秘製玉樹神油專治頭痛肚痛胸痛心胃氣痛以及水火燙傷湯油刀傷跌打損傷[illegible]……大瓶一元小瓶五角……上海河南路彭壽堂啓

## 善治各種毒症

僕[illegible]遊[illegible]江誤狎邪……[illegible]

## 大舞臺

准八月初七晚重排連臺歷史新戲

頭本 **鐵公雞**

## 群仙茶園

八月初七夜戲准演拿手好戲

# 翁梅倩

全本目蓮救母

夜戲大減價正廳一角

## 東京活動影戲園

（開設在美界乍浦路中西書院北首第一百二十二號門牌）

本園開幕以來所演各片光怪陸離……[illegible]

價目　頭等二角　二等一角

## 春柳劇場

電話一九九〇

英大馬路東口三號謀得利原址

新劇同志會全體社員一齊登台

八月初七夜接演

本　梅花落　後

一律大洋五角

## 中國精益眼鏡公司

中國自製最新發明吃力克鏡片

開設在上海英大馬路泥城橋東首　電話第三八九五號

吃力克鏡片……[illegible]

不服此精血丸……[illegible]

價格　大瓶每一元二角　中瓶每十二元　小瓶每七角半　每打七元二角

## 百代公司

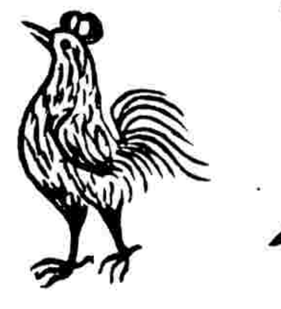

本公司將各種最有名最佳之唱片改良製成大片聲愈響亮並到揚州小調唱片數種極為清雅到貨無多請速選擇是荷

上海四馬路中和里口和記

百代公司

真正超等頂新片到申發售

譚鑫培 劉鴻昇

烏盆計捉放曹一二三段　空城計一二段御碑亭一二段

新出三十五寸雙面各名角戲片　揚州時調數種已到

批售克已以廣招徠　電話二八六二

# 世界希有之戰禍

## ◉美國平和運動經過之狀況

譯字林報

▲和之一字▲今尚不合時宜▲只好權且擱起

十四日紐約訪函云所報告乃美國平和運動記事概要得當事者允許而發表者按九月五日駐美德國大使伸倫斯托夫男爵與司特勞斯氏在紐約會晤討論平和問題德使言未收到該國政府訓示但聞德首相荷威氏德皇之意如他國出而調停彼並不反對講和於是司特勞斯氏得德使承認乃將此節通告國務卿勃拉恩勃氏商諸總統威爾遜乃決議與德外務大臣雅各氏通信

勃拉恩氏并發公文致駐柏林美使命其探聽確實德皇曾否示意於其首相允許恢復平和同時此事又與駐美英法兩國大使通訊

本月八日勃拉恩氏與駐美英使會談翌日英外務大臣格萊氏與駐倫敦美國代表裴治氏談及此事其結果英政府電致駐美英使言三協商國所望者乃歐洲永久平和而非暫時休戰如平和問題須嚴格討論則當提出一定之平和條件英國須請德國對於比國所受侵害與以相當報償云云駐美英使接此信後即移交與勃拉恩氏

及本月十日駐美法使訪勃拉恩氏同時駐巴黎美國代表黑利克氏報告華盛頓政府言法國雖願平和然非俟德軍驅出國境及賠償比國損失後不能提出何等平和條件云

其後駐英美使裴治氏復報告英外務大臣之言謂英國非俟危害世界文明之德國武斷主義全然破壞後不準備討論平和之事云

是日（十日）得法總統柏嘉萊來電報告德軍使用達姆達姆彈事

十一日美總統威爾遜與國務卿勃拉恩氏談論決議關於達姆達姆彈事不發公文答復法國關於收到德皇平和事件之答覆亦不發公文答覆德國

據世間所信德皇之答覆如其性質係願繼續平和運動者美總統必答覆德皇及言達姆達姆彈事而關德國所稱之困難可以停止兵端之舉遇止之也

## ◉京津最近情事雜述

譯大陸報

▲英法健兒之出發忙▲無線電機之爭論未已

北京二十日通訊云現在中外人士所注意者不外歐洲與青島方面發生之戰事中國國內發生之事傳述於外者因此甚稀少都中亦復如是蓋此間所有諸華字報前此多極力搜羅新聞以充篇幅今則除關於戰事之電報與西報消息外幾無他種材料閣當道曾告誡各報不得表示關於任何交戰國之激烈意見尤不得登載攻擊日本之言論因此各報之評論寥寥不可多見中國政府目前所處地位已覺十分困難若再准許各報相率以激烈言論反對日本則必引起繼續發生之糾葛以增政府之累有斷然者（中孚）英國南威爾斯人民曾於數星期前接准備從軍之預告昨晨（十九）已由天津出發前往青島聞軍務當局竭力設法將此項兵隊啓行時間嚴守秘密勿使外間知悉而英人之送者仍非常踴躍聞軍務當局因津地現有避難之德人甚多（以婦孺占多數）故不欲使知以增若發痛苦之事發生也現留中國北部之法國殖民地步兵大多數定於明日啓程赴秦皇島再由該地登輪前往歐洲現在此間保護法使館者爲該國後備兵其軍服形色未能一律德使館界則由奧國水兵保護之各交戰國爲使用無線電事洪次向中政府提出抗議蓋英日兩國當局皆以爲中國政府設於吳淞之無線電站辦事員皆用德人且此項德人皆代表該電站承造者中國尚未將無線電機欵項付清因此不能辭却德人又聞英日兩國因德國砲艦數艘雖已卸去武裝仍留用無線電機遂繼續提出抗議而在德人一方面則因上海法租界內有一無線電站以爲破壞中國之中立亦提出抗議以言吳淞電站則據余（訪員）所得之可靠消息中國政府於數月前將該站收管並將應付經費悉行付清其中並未雇用德人亦未准德人走近發電機器且該機從未接到由青島發來之電至於各兵艦與法租界所設之無線電機中國自當設法務使於交戰期內勿傳遞或收受電報也

## ◉英巡洋艦沉沒之餘聞

譯華德日報

▲沉沒地點▲確在英荷兩國海岸之間

據路透電云英國巡洋艦亞巴克號觸魚雷船底洞穿漸有沉沒之危象其他二巡洋艦和格號克萊雪號見之旋即駛近其旁以期渡載船中人員及物品於此亦觸魚雷遂相繼沉沒云云又云該巡洋艦每艦具有船員七百五十五人計二千二百六十五人當該艦隊沉沒時其殘餘之軍人他艦隊之魚雷艇水雷搜索艇及小艇救活者其數甚多同時於和蘭國境阿姆司他打姆之西北小口岸名奈茂義登地方殘敗之軍於此發現者二百八十七人又云於哈爾廢西登陸者八十八人其中有官長三十人云云查亞巴克號及和格號於是日上午六時沉沒克萊雪號於八時沉沒傳聞潛行艇兩只其說恐不實容俟查得證據後當再續誌但此役作戰之地點及英國巡洋艦三艘沉沒之地點吾人當知其在荷蘭海岸及英國海岸之間約在所謂四線極深之處也英京倫敦聞此役之損失正在驚慌之際旋又聞有德艦愛姆登號及多來斯登號沈沒英船不下二十艘之數其惶恐乃又加倍路透電云英巡洋艦斐爾般克號獨邀天幸德國航行美洲之船名司匹奈瓦爾得號爲此巡洋艦虜去該船但爲德國戰時輔助之巡洋艦又煤炭船兩艘載有煤炭六千噸及糧秣一百八十噸所以供給大西洋德國巡洋艦之用者今亦爲之捕去按此消息殊以憑信查該船白司匹奈瓦爾得號者排水量僅具二千四百噸其速度每小時僅十二海里餘何能中德國輔助巡洋艦之選如此極小之船舶德已貴之於不顧矣

## ◉歐戰聲中之京話

譯字林報

▲勞働之貧民患錢少▲婪贓之貪吏患錢多

二十一日北京訪函云中國政府現於膠澳租界問題及商業錯亂問題外復因新加坡香港歐洲等處華工苦力失業歸國窮困無家而發生何以處置此輩之問題各省受影響最大者爲粵閩兩省聞廣州福州已成乞丐世界矣現因德日在膠州開戰山東已有數千人頓至貧苦此外如粵豫吉省或遭大水或受乾旱而輾轉流於溝壑者更不知其數矣關於此等災民之艱苦狀態中央政府已屢接有哀告各省官吏亦正在向總統求物質上之援助故中央地方各政府如不解決此問題者誠恐嗣後數月民國地位或遇變異也

自總統府命令霸縣知事劉鼎錫在訴訟事件婪贓二千元即行褫職後中國腐敗政界中頗著效果總統並使官吏可賴俸祿生活起見已訓示財政部長增加全國縣知事薪俸

總統誕日因歐亞方有戰事並未正式接待在京外賓但可異者甘肅巡按使張廣建乃於是日外附有方物多件當時即有總統命令嚴加申斥並使國務院即行送還總統言彼在滿清時代對於僚屬餽遺概拒弗受因此即一種之間接賄賂今將國民貢寄島得破例致命文武百僚恐不得嘗試云

## ◉英國方面所得之戰耗

譯字林報

▲聯軍左翼又進步▲德攻凡爾登益力▲俄軍攻奧之勝利▲德皇子四人負傷

二十四日紐約經由倫敦電 奮爾山傳來消息聯軍斷言德軍右翼一部業已轉移聯軍左翼已前進十英里德軍極力攻擊凡爾登但經數小時苦戰後即已退走

德軍斷言其軍進行雖遲而甚固但有指明俄軍所報爲確實而德軍所報爲子虛者

俄軍已占領雅洛斯拉夫正在砲轟普利賽姆斯爾並已逼克拉苛市

德國皇子四人俱已受傷

## ◉日軍占據膠州後之動作

濟南通信

▲車站奪矣▲電線割矣▲鐵路橋梁毀矣▲郵局檢查至矣

頃有人經過高密云該處尚無日兵濰高兩縣警備粗有端緒即使外兵猝至如果能守紀律地方尚不至過於紛擾膠縣現駐日兵約六七百人城門車站均爲日兵佔據盤查極嚴凡入城者皆不許出蓋恐偷漏軍情也膠縣至高密電線及膠西鐵路橋梁均爲日軍毀壞郵政局亦有日兵檢查據居民言日軍時有騷擾之舉動云

## ◉簡任駐英公使行矣

譯字林報

▲入盡干戈▲我仍玉帛

二十四日北京電 駐英中國公使施肇基於今日下午由北京出發赴倫敦

## ◉日政府限制新聞記載之新訓令

據日本駐京記者奈良君談日本公使於二十日傳集在京日本記者全體到署發表該國內務省訓令第一號禁止新聞紙登載於國交有影響之事項應曉諭在中國各新聞雜誌社其條例如左

一不得記載與現在帝國參加之同盟或協約（日英同盟日俄協約日法協約日美協商）之目的相反之記述

二於前項所記之同盟或協商之外不得記載想像的協約密約或同盟等的記述

三帝國與中俄英美法等國之關係中不得爲事實無根之報道或過激之挑撥

四對於友交國元首不得誹謗

五不得爲誹謗他國領土過激之侵畧的記述

## ◉李佳白博士之條件論斷

譯九月二十五日大陸報

中國有數大事其發生於一八九八年（即光緒戊戌年）間或在是年前後發生而與有相連之趣者吾人皆當詳爲考訂而明斷其內容惟其中有與本年在青島攻德之舉有關係者吾人要不得不特爲揭明之吾人屢聞各協約國人之言論以爲中國前既租青島與德並准其建築砲台實爲昏憒之舉故對於今日他國之因攻擊該地面中立被破要無所用其愁苦也惟既有此說故吾人對於一八九八年之事及其關係深願研究而了解之

戊戌年之所以爲中國重要時代者以前清光緒帝曾於是年立志維新頒發多數變法之詔而西太后亦即於是年重握大權垂簾聽政也當時政府對外政策其出於新黨或舊黨之主持要不易根究惟中政府對於各國其時皆抱一致睦主義以順從各國之要求而各國亦藉挾其擴張勢力主義以求得中國領土上之利權焉按予本意雅不欲對於中政府而有責言而要不能爲各國恕中政府當日之政策純在於輯睦邦交聯合中外其所以陷於不智者以不能勘破外情耳惟各國中有前既以強權侵佔中國之領土今乃舉而詆毀之且以此爲藉口而再思侵入者實爲無禮之尤也

一八九八年所立之約首爲中德膠州之約中政府之議約者爲李鴻章翁同龢其原因則以前年德在山東有二主教被殺故該約內容皆許德在該地得以建立船廠船塢以便裝煤修造並得蓋砲台以保地棧各項護衛澳口在膠州灣內之各小島亦得蓋砲台以保護該處財產租借地內之面積週圍以百里爲限德國取得此項之利益皆緣法律手續訂立條約其可議者惟强迫耳然若即此爲言當時各國皆取同一之態度故訾中國順從此項之要求爲軟弱爲不智終非常日效法德國行爲之各國所應有之譏評也

其次則爲中俄旅順之約中政府之議約者爲李鴻章張蔭桓此地之讓與較前許德之膠州更爲得地界上之便利且俄得此地本可先膠州而成因一八九五年日本被逼退出遼東之役實爲俄所首創也故該約內容許俄以旅順口及附近之大連灣面積約八百方英里中國在該口原建有堅固之砲台若干所亦盡屬之該約原文有以該口既專爲武備之口獨准華俄船隻享用云云所以不提及蓋砲台者以砲台爲該口所原有無俟另提也然雖如此其第七條仍載有許俄獨建立堅固砲台並在該地隨時隨地設立要塞之文俄自此年取得此項權利後至一九零五年乃悉被攘於日而原有之砲台固巋然如故也

其三則爲中英九龍威海衛之約當光緒帝下詔變法之時以英人要求保護香港故乃由李鴻章許應騤議約許其展拓九龍其後英又以求在北洋得有水師合宜之處並爲保護英國北洋之貿易故於是又有威海衛租借之約內奕劻慶

詬彼主其職該地本亦建有中國砲台與旅順口一律者不僅惟此按英人漢闌德新出一書爾英於同時並要求有五條鐵路之建築權爲以保護英國在揚子江之勢力焉

其四則爲中法廣州灣之約法國要於列强之暴動於一八九九年之初乃要求立租借廣州灣之約議約者爲蘇元春

迨一千九百年而中國拳匪之亂作乃以有圍攻使館之舉焉

中國戊戌年以來所立各約既如上所述矣茲乃因本年之事以反証之以視其有無相同之點並發論斷焉

(一)歐戰既起中國所應承認許與各國之便利乃在許德英法日諸國於大連旅順青島威海衛九龍諸地得有暫時之主權與尋常通商口岸及中華他處之領土不同而與台灣香港相彷彿所不同者惟台灣香港爲永遠之讓與也(二)若發數國在中國備戰自應以租借地爲範圍而不可或越過有戰事苟不出相當之戰線以外亦自與中國無關(三)交戰國之戰艦其在租借地之船隊內當然與在各通商口岸不同因此爲中國不負責任之地而與中立無關彼則爲當有依歸之區而與中立有碍也(四)無論何國若在各租借地外之中國領土交戰或其戰艦入他項中立口岸過二十四小時而不退者即爲侵犯中立無疑(五)無論何方交戰國中國若輕與通融不加禁阻雖足以表示厚誼於發國然以文明退讓之態度施之於列國兵爭之日必足以致後日之虧(六)若主張中國應行退讓聽人侵犯之說者以中國一八九八年之種種退讓爲藉口其對於中國已往及現在之利益實有蔑視之情(七)各交戰國中若有中正放棄其侵略主義而以保護中國之主權獨立爲職志者方爲中國唯一之良朋也

# 內外要聞

## ◉財政……厘金(續)

### 甘肅

▲辦法▲

甘肅厘金前清光緒三十二年改辦統捐抽收定率大致值百抽五收數甚旺改革以來睽形短絀現在重定比較稍見起色前經飭令加意整頓尙未據詳復到部

▲收數▲

前淸宣統三年預算銀一百二十二萬五千三百五十餘元

民國三年比額銀九十餘萬元

比較短列銀三十餘萬元此由該省電稱約計之數其短絀原因尙未據詳報已由部飭令嚴核比較並將改定稅則稅率送部查核

### 黑龍江

▲辦法▲

黑龍江本無厘金名目與厘金性質相似者有百貨一成捐牲畜一成捐糧石一成捐等數種此項稅捐是否係厘金性質向未據詳細報部前經飭令查覆茲據覆稱稅捐比較調閱國稅廳案卷三年稅捐比較並未核定自應由廳根據歷年收數斟酌情形改訂加收辦法切實整頓等語究竟所稱稅捐比較是否即係厘金比較其稅捐名目有若干種均未據分晰聲明殊多含混現擬由部電令詳覆

▲收數▲

前淸宣統三年預算未經分列無從得其收數

民國三年比額一百五十二萬餘元

此項收數據該省電稱係稅捐比較恐非厘金之眞相姑俟該省詳覆到部再行核辦

### 山西

▲辦法▲

山西厘金前淸時代各卡林立有派員征收者有委託地方官吏兼辦者均照崇文門値百抽二之例改革以來各卡間有變更有已經裁撤而仍舊規復者有對歸地方自治團體辦理之有由河東觀察使經管者有歸財政司委員接辦者現在逐漸整頓重定比較厘務日有起色

▲收數▲

前淸宣統三年預算銀五十三萬七千二百六十餘元

民國三年比額銀九十萬八千七十餘元

比較增列銀三十七萬八百餘元業經由部核准飭令照辦

### 直隸

▲辦法▲

直隸厘金有天津厘金大名厘金鐵厘煤厘之別天津厘金以百貨厘爲大宗茶厘鄄政包裹厘次之由天津厘捐局經徵大名厘金亦以百貨厘爲大宗茶糖烟酒各厘次之由大龍王廟厘金局經收鐵厘則徵自獲鹿縣煤厘則徵自開平及臨城井陘三次改革以來所有厘務並無變更

▲收數▲

前淸宣統三年預算銀五十二萬八千九百餘元

民國三年比額銀五十四萬餘元

比較增列銀一萬餘元業經由部核准飭令照辦

### 貴州

▲辦法▲

貴州厘金自烟禁因後僅征百貨厘金及統捐兩項設局五十餘處分卡查卡復四五倍所抽貨物均由外省販運類似重征改革以來照舊征收現經重定稅則稅率擬自本年七月一日實行其日用尋常品約値百抽五至七零五奢侈消耗品約値百抽七零五以上

▲收數▲

前淸宣統三年預算列銀二十六萬七千九百餘元

民國三年比額列銀五十三萬六千餘元

比較增列銀二十六萬八千餘元惟此項比數僅據該省民國三年一月至三月比額推算而言至全年比額尙未據詳報業經由部飭令嚴定比較報部查核

## ◉歐戰聲中之勸學篇（未完）

▲可謂知本之言▲

敎育總長通飭云自歐洲戰禍波及遠東我國民鑒於世界之潮流與本國之現狀盱衡往復同深憂歎此與朝野內外困心衡慮之秋亦即我全體國民增進德慧術智之日繼自今以往所宜奮而毗勉者其事若何是所亟應研究者也世界戰爭釁端甚繁考諸近世則**以國家主義之旁薄爲戰機接觸之一大原因**以貫遂此主義之故而求解決於武力政策其所犧牲之物質數量與其所獲償之最後幸福乃適不諸國家所容蓄之實力與其人民信仰國家之情感以爲籌差公例既著乃至國以內之職業社會學術社會無一不奉循此主義以盾政府之後而與國家之武力政策爲一致之進行其結果則**世界經一次戰爭各國之社會狀態與夫學術思想之趨勢即莫不增一次之經驗**前者無以徵之則即於危弱者無以社之國際於發變之者何國民之愛國心是也赴之者何**國民之自覺力**是也所以徵之赴之者何國民適用共愛國心自發力而淬其品性砥其才智能力翕集於社會事業以斬貫達夫吾人所信仰之國家主義而爲多數幸福之業務者是也吾國新値改革之後承前清疲敝之餘**創鉅迭經乃以相忍爲國**對有國內或國際上之事變一切恐怖杌隉之現象因之驟然發生**國民恫於積弱淪於悲觀甚或訴諸感情否則激爲厭世眞覺既亡客氣易僨前提已誤後顧何**堪嗟我國民**須知現時種種恐怖杌隉之惡因實爲前此數十百年之社會所應收之劣果遂而不復如何可言**其在學界靑年尤易弱點此弊**逞有外界激刺輒至搶攘無聊甚或脫離本位高語政情植根彌礙實落彌遠**言念及此可危孰甚本總長職掌敎育大懼我國民震於事變隳其本能弗克締造於我國家尤懼夫我全國學子**怵於國勢政局之危求其所以防衛之者而不得因以沮抑其志氣或則激而爲放僻乖戾以重我國民根本之禍**用是本其思特申告戒在昔普法戰爭之際德人斐錫德對於國民之演說**振救屈辱國民之道**達此鵠之方術在改良敎育以闢國民生活之刷新同時豐擺德歸告柏林學子亦云**吾國物質上之所失誓以此精神敎育補救之**西哲至言訓我已多我國現時幸能保持平和與列邦睦誼相見惟値此古今僅見之戰局其所貽留教訓我於國人者至深且大我全國學子須深自省覺知**處此國競時代必實有獨立之學問始能成獨立之國家勿空託熱心勿妄自消阻凡世界之問題須由吾人腦力解決之實力應付之**方足植國家鞏固之基而與列邦幷峙於競爭之域**凡我國疊次所經之慘淡歷史精神物質雙方所受之苦痛終必有疏淪振起彌此缺感之一日**是在我全國學界之砥勉而已至於此次戰爭業奉大總統迭次明令對於東西各友邦國民務愼守我中立國人民之態度一切國際待遇與夫言論交際必公必愼毋或稍有偏激此又我學界人士所宜共體斯旨者也

## ◉江西報界之又一厄運

旅贛記者

▲武官怕死乃爾▲

江西報紙自光復後議論囂然黨同伐異及去歲李烈鈞與中央搆難大江日報敎然非之不肯附和卒因威迫勢逼停版數旬至亂定後始復活贛人翕然稱之嗣是以後興論漸沈寂無可記者不期近**一星期中陡發現兩大活劇一爲天備報**因新聞觸句爲警廳所吹求卒由法庭判決停版十日**一爲興論報**因登載大總統壽辰紀事手民誤排一字經理被逮未釋茲爲詳述於下亦以見**內地官吏對於報紙之權力萬能也**（天備報案已兩次詳記前報茲因所述畧去不錄）

**興論報**風潮之起距天備報案判結僅四日該報出版未久爲江西報界之後進該報**總經理徐公治**向在滬上從事報業此次傾家蕩產創辦此報就最近計算已用去三四千金皆徐一人之私產熱心毅力世願罕觀不料**十六日大總統壽辰將軍府印發通傳自少將以上來府恭祝**該報手民**誤少字爲死字**十七日登出後**李昌武將軍即派劉副官有德到館將徐拘押**江西警察廳優待室直至次早尙未釋放歷十八日該報已**特別更正然已無及**矣手民眞害人不淺哉

據個人中言**天備報實因登載「兎子騎白馬」一則詞涉閻警廳長個人私德**緣此停版至**興論報則因天備報案評論激切而受禍**江西報界經此兩次打擊恐將唯阿從事以苟求自全矣內地辦報之難之苦至於此極可歎可歎

## ◉歐戰談屑（七）

▲厲公▲

信手拈來

▲最近歐洲戲劇家新編一劇本演去年亞爾薩斯一法國軍人寃死事敍人深引爲國恥蓋亦激起歐戰之一助也亞爾薩斯之七地雖以普法戰爭結果割讓於德而法民居其地者尙不乏人且多負有軍役之義務者去年八月叫在亞爾薩斯之德國軍官忽屈殺一法國之靑年軍士因之增進法人之惡感劇中所演即其屈殺之顚末也其第一幕之景爲亞爾薩斯某市中一酒樓其樓背山而面湖風景佳絕主人曰格羅斯曼鬚髮蒼白固鍊法國軍籍普法之役曾以戰功獎者也一日有德軍官方羅斯得者飲於此樓主人之孫曰佛朗慈爲德軍之步兵方羅斯得來飲時佛朗慈適自外歸不虞座中有上級官長在也匆匆謁其祖父旋即與一少女相抱而接吻此少女者司酒樓灑掃之役佛朗慈之所眷也方羅斯得見其狀以爲大不敬遽狂喝曰止佛朗慈大驚爲前爲禮方羅斯得弗顧更怒叱曰華格士旣又强令佛朗慈自呼華格士不已華格士者德人輕蔑亞爾薩斯人之稱謂也主人格羅斯曼聞之遽起而爭曰我尙在此汝不得稱人爲華格士汝雖貴不得侮我方羅斯得不服亦起而爭辯而第一幕遂告終其第二幕之景爲一德國軍官風路推家風路推者亞爾薩斯之統領也佛朗慈以忤犯官長被逮開審於風路推之家風路推之威福視方羅斯得又過之審訊時復令佛朗慈自呼華格士不已格羅斯曼至又與風路推爭且出其所佩獎牌示風路推曰此我法人戰勝汝德國之紀念也是時市長（亦法人）亦在座見軍官之驕蹇自恣殊不悅然終爲其威所懾未敢誰何而佛朗慈竟以是下獄其第三幕復在格羅斯曼之酒樓前酒樓之市招已改德文爲法文下署流寓法人格羅斯曼字樣亦以法語拼合叢德語而不用德國軍人來法飮格羅斯曼弗與軍人操德語聞之格羅斯曼以法語對曰我不解德國語蓋恨德國軍人之强橫益惹起法國失地之感想不願更以德國之語言文字形諸筆舌矣最後一幕則佛朗慈自獄中逃出將往法國邊而告別方出酒樓即爲邏者所獲砰然一聲彈貫佛朗慈胸次矣負痛而返酒樓倒臥於格羅斯曼之懷抱中堅握其所眷少女之纖腕呼號數聲而絕其狀至可慘也此雖僅一軍人受屈之事然要可見普法戰役以後法人對德甚深而德國之待遇法人亦至不公平就格羅斯曼與佛朗慈所感之苦痛言之益慨然於割地或亡國以後之人民未有不受異族武力之蹂躪者然今歐戰一起法人出死力以抗德前踣後繼無所於悔則亦皆怨毒之所積也孰謂强權可長恃乎哉

第二千六百八十一號


# 威武不屈

外埠函購郵局最妥〇如無靈驗包可退還〇本館分設杭州[illegible]

氣充則五官百骸無不強健[illegible]天下補[illegible]之藥不敢自詡[illegible]君一試

[illegible]金丹一名丈夫再造天以[illegible]黃野丸虎筋[illegible]提取精液[illegible]

上海盆湯弄絲業會館後寗波路口五開間門面崔氏瓣香廬鍊雲氏總發行所啟



## 仙丹

專治

霍亂吐瀉傷暑胃寒胸悶氣脹腹痛腰疼積食不化傷風咳嗽精神恍惚水土不服消醉暈船頭痛眼花山瘴野氣口臭[illegible]下氣一切時症均能調治無論老幼若常備之百病消除大有功效

批發百包二元千包念二元 價目四角

發行

並有各種靈驗耳藥如蒙惠售當格外克己總發行所上海四馬路五號有成號〇各埠大藥房及各行號均有經售〇陳培德堂謹白



## 渡津寶筏

身體康健精神矍鑠乃人生極大之幸福設或有病呻吟牀蓆其困苦有不堪言狀者方知無病時就是神仙本藥房人造自來血補血強身功效卓著能統治男女老幼血虧各症對於男子陽痿精衰房事無能婦女經期不準經冷經淡痛經不孕育嬰無乳及手足麻[illegible]之尤稱神品誠渡津之寶筏也

小瓶一元[illegible]打十二元 大瓶二元每打二十元

總發行所上海五洲大藥房

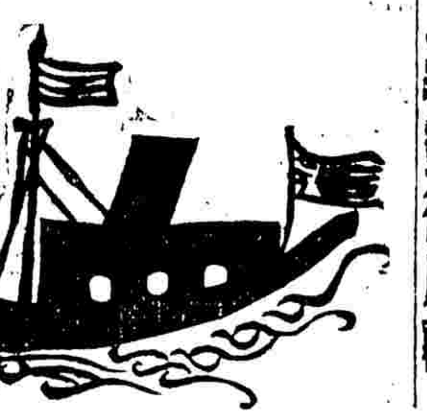

感冒風邪有輕有重猝然惡寒旋即發熱頭痛口渴惡心欲嘔喉乾鼻塞時發乾咳若服德國拜耳大藥廠阿司匹靈藥餅即能出汗身涼熱退其病立愈

購者須向各大藥房認明拜耳大藥廠十字縱橫商標每瓶二十枚每枚重八格林謹防假冒



## 高德洋行

上海英大馬路三十六號便是

### 創製昭力克化學潤形鏡片

[illegible]

經理蘇佑綱啟



## 日本河端醫院

院址 (每午海東號)(天虹橋首)(上口路十) (每午洋三樓)(天法涇洋塊)(下界祇涇) 外眼耳喉女嬰內科科鼻科科科 診 入院

花柳毒門新六百零六無痛注射



## 新開 中國明明眼鏡公司

專製環球獨步第一家新發明托力克鏡片

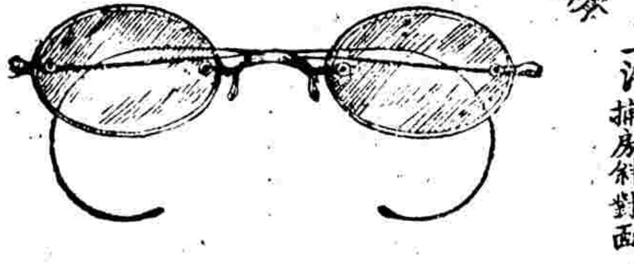

上海英大馬路新延捕房斜對面

電話四四零二

本公司自開幕以來備承各界稱讚泰西士女聯袂而來者亦絡繹不絕咸稱所出之品堪能並駕歐美眼鏡公司中之新出品本公司[illegible]材料精美[illegible]惟識者能詳言之本公司有最新發明之電光驗目黑室及各種新式磨片機器房(一)[illegible]視察明瞭(二)[illegible]豐彩增加(三)[illegible]聘有經驗眼科醫[illegible]對症製片(四)[illegible]鏡架精製式樣新奇(五)裝配舒服適宜(六)[illegible]照造凡戴本公司眼鏡者[illegible]各界士女惠顧[illegible]



## 蘇城南濠街 九代醫家 譚蓉江來滬

僕寓申以來蒙[illegible]家惠顧一經診治均脫病而歸本醫士祖傳九世行醫海內馳名精治內外科花柳病科聚各種特別大症凡梅毒重症格外研究均可包醫全愈奏效如神俾患於著易病聞津寓徐雞橋北京路保康里第一弄第一家便是


## 滬寗鐵路行車時刻表

### 上海至南京各站時刻表

| 站 | 時刻 |
| --- | --- |
| 上海開 | 上午七點三十五分(快車)；上午九點(三四等車)；上午十點三十分(滬蘇客車)；下午一點五分(特別快車)；下午四點三十五分(滬常客車)；上午八點五分(滬翔客車)；夜十一點(夜快車) |
| 南翔開 | 上午八點三分(快車)；上午九點三十一分(三四等車)；上午十點五十六分(滬蘇客車)；下午一點二十六分(特別快車)；下午五點六分(滬常客車)；上午八點三十五分(滬翔客車) |
| 蘇州到開 | 上午九點四十分(快車)到；上午九點五十分(快車)開；上午十一點三十四分(三四等車)到；上午十一點四十四分(三四等車)開；上午十二點四十八分(滬蘇客車)到；下午二點三十七分(特別快車)到；下午二點四十五分(特別快車)開；下午六點五十四分(滬常客車)到；下午七點三分(滬常客車)開；上午一點(夜快車)到；上午一點十分(夜快車)開 |
| 無錫到開 | 上午十點四十分(快車)到；上午十點五十分(快車)開；上午十二點五十六分(三四等車)到；下午一點三分(三四等車)開；下午三點二十七分(特別快車)到；下午三點三十七分(特別快車)開；下午八點八分(滬常客車)到；下午八點十三分(滬常客車)開；上午二點九分(夜快車)到；上午二點十九分(夜快車)開 |
| 常州到開 | 上午十一點四十分(快車)到；上午十一點五十分(快車)開；上午六點五十分(常寧客車)開；下午二點五分(三四等車)到；下午二點十三分(三四等車)開；下午四點十六分(特別快車)到；下午四點二十五分(特別快車)開；下午九點十五分(滬常客車)到；上午三點十四分(夜快車)到；上午三點二十四分(夜快車)開 |
| 鎮江到開 | 下午一點二十五分(快車)到；下午一點三十三分(快車)開；上午八點五十二分(常寧客車)到；上午九點二分(常寧客車)開；下午四點十四分(三四等車)到；下午四點二十四分(三四等車)開；下午五點四十一分(特別快車)到；下午五點五十一分(特別快車)開；上午五點十四分(夜快車)到；上午五點二十四分(夜快車)開 |
| 南京到 | 下午二點四分(快車)；上午十[illegible]點(常寧客車)；下午六點十八分(三四等車)；下午七點(特別快車)；上午七點(夜快車) |

### 南京至上海各站時刻表

| 站 | 時刻 |
| --- | --- |
| 南京開 | 上午七點三十分(快車)；上午八點廿五分(三四等車)；下午一點廿分(特別快車)；下午三點五十分(寧常客車)；夜十一點(夜快車) |
| 鎮江到開 | 上午八點五十七分(快車)到；上午九點七分(快車)開；上午十點二十三分(三四等車)到；上午十點三十三分(三四等車)開；下午二點三十七分(特別快車)到；下午二點四十七分(特別快車)開；下午五點四十九分(寧常客車)到；下午五點五十九分(寧常客車)開；上午[illegible]六分(夜快車)到；上午一點(夜快車)開 |
| 常州到開 | 上午十點四十七分(快車)到；上午十點五十七分(快車)開；上午七點十分(常滬客車)開；上午十二點四十八分(三四等車)到；下午一點五分(三四等車)開；下午四點九分(特別快車)到；下午四點十九分(特別快車)開；下午八點九分(寧常客車)到；上午二點五十三分(夜快車)到；上午三點十六分(夜快車)開 |
| 無錫到開 | 上午十一點四十六分(快車)到；上午十一點五十六分(快車)開；上午八點十四分(常滬客車)到；上午八點二十四分(常滬客車)開；下午二點十九分(三四等車)到；下午二點二十九分(三四等車)開；下午四點五十九分(特別快車)到；下午五點九分(特別快車)開；上午四點十一分(夜快車)到；上午四點二十一分(夜快車)開 |
| 蘇州到開 | 下午十二點四十七分(快車)到；下午十二點五十七分(快車)開；上午九點三十二分(常滬客車)到；上午九點四十一分(常滬客車)開；下午三點四十二分(三四等車)到；下午三點五十二分(三四等車)開；下午五點五十四分(特別快車)到；下午六點四分(特別快車)開；下午一點五十分(蘇滬客車)開；上午五點十四分(夜快車)；上午五點二十四分(夜快車) |
| 南翔開 | 下午二點二十九分(快車)；上午九點二十九分(翔滬客車)；上午十一點五十分(常滬客車)；下午五點五十九分(三四等車)；下午三點四十六分(蘇滬客車)；上午六點四十一分(夜快車) |
| 上海到 | 下午二點五十二分(快車)；上午九點五十九分(翔滬客車)；下午十二點十六分(常滬客車)；下午六點二十七分(三四等車)；下午七點二十五分(特別快車)；下午四點十二分(蘇滬客車)；上午七點(夜快車) |

## 津浦鐵路開車時刻表

### 由天津開至浦口

| 站 | 時刻 |
| --- | --- |
| 津總站 | 上午五點十五分慢車濟南止；上午十點十分(尋常快車)；星期六下午七點五十五分(特別快車) 每日開浦口止 |
| 津西站 | 上午五點三十五分(慢車)；十點三十一分(尋常快車) |
| 滄州 | 上午九點四十五分(慢車)；下午一點四十三分(尋常快車)；十一點四十八分(特別) |
| 德州 | 下午一點五十二分(慢車)；四點五十二分(尋常)；一點二十七分(快車) |
| 濟南 | 上午七點十分(慢車徐州止)；下午八點零一分(尋常)；上午四點零九分(特別) |
| 泰安 | 上午九點五十九分(慢車)；下午十點三十八分(尋常)；上午六點二十三分(特別) |
| 兗州 | 下午十二點五十分(慢車)；一點二十六分(尋常)；上午八點三十六分(特別) |
| 臨城 | 下午三點五十六分(慢車)；四點四十八分(尋常)；上午十點五十四分(特別) |
| 徐州 | 下午一點四十五分(慢車蚌埠止)；上午七點十六分(尋常)；下午十二點四十分(特別) |
| 臨淮關 | 下午二點零四分(特別)；下午三點三十六分(慢車)；上午八點四十八分(尋常) |
| 固鎮 | 下午五點五十六分(慢車)；上午十點二十三分(尋常) |
| 蚌埠 | 上午五點四十五分慢車浦口止；十一點三十分(尋常)；下午四點二十分(特別) |
| 明光 | 上午七點五十五分(慢車)；下午一點十三分(尋常)；五點三十九分(特別) |
| 滁州 | 上午十點二十分(慢車)；下午三點十分(尋常)；七點三十九分(特別) |
| 浦鎮 | 上午十一點五十三分(慢車)；下午四點二十分(尋常) |
| 浦口 | 下午十二點二十三分(慢車)；四點三十分(尋常)；九點零四分(特別) |

### 下關浦口往來公渡時表

| | |
| --- | --- |
| 下關開 | 上午九點；下午一點；四點；逢星期日下午十一點三十五分；逢星期日下午一點十五分 |
| 浦口開 | 上午十點二十分；下午十二點四十分；五點；逢星期日下午一點三十五分；逢星期日下午二點十八分 |

### 由浦口開至天津

| 站 | 時刻 |
| --- | --- |
| 浦口 | 下午二點二十分慢車蚌埠止；上午九點五十分(尋常快車天津止)；星期一下午九點十分(特別快車天津止) |
| 浦鎮 | 下午二點四十分(慢車)；上午十點零五分(尋常) |
| 滁州 | 下午四點十三分(慢車)；上午十一點二十分(尋常)；十點四十五分(特別) |
| 明光 | 下午六點四十八分(慢車)；一點十八分(尋常)；上午十一點五十二分(特別) |
| 蚌埠 | 上午六點零五分慢車徐州止；下午三點零一分(尋常)；二點三十三分(特別) |
| 固鎮 | 下午七點三十三分(慢車)；四點零七分(尋常) |
| 臨淮關 | 下午九點四十四分(慢車)；五點四十九分(尋常)；五點二十一分(特別) |
| 徐州 | 上午七點二十分慢車濟南止；下午七點五十四分(尋常)；上午七點零二分(特別) |
| 臨城 | 上午九點四十六分(慢車)；下午十點十一分(尋常)；上午八點四十六分(特別) |
| 兗州 | 下午一點零二分(慢車)；上午一點十五分(尋常)；上午十一點零四分(特別) |
| 泰安 | 下午三點四十八分(慢車)；上午三點五十三分(尋常)；下午一點零八分(特別) |
| 濟南 | 上午八點三十分慢車天津止；六點三十分(尋常)；下午三點十二分(特別) |
| 德州 | 下午十二點二十八分(慢車)；上午九點十五分(尋常)；下午五點三十七分(特別) |
| 滄州 | 下午四點五十三分(慢車)；十二點零一分(尋常)；八點(特別) |
| 津西站 | 下午九點零五分(慢車)；二點五十六分(尋常) |
| 津總站 | 下午九點十六分(慢車到)；三點零七分尋常快車到；十點三十五分特別快車到 |

## 滬杭火車開行時刻表

### 由上海開至閘口

| 站 | 時刻 |
| --- | --- |
| 上海 | 上午八點正(快車)；上午九點五十分(慢車)；下午二點正(特別快車)；下午三點二十分(區間車) |
| 莘莊 | 上午八點二十五分(快車)；上午十點二十八分(慢車)；下午四點正(區間車) |
| 松江 | 上午八點五十四分(快車)；上午十一點十分(慢車)；下午二點四十四分(特別快車)；下午四點四十九分(區間車) |
| 楓涇 | 上午九點三十四分(快車)；上午十二點十分(慢車)；下午三點十六分(特別快車)；下午五點三十三分(區間車) |
| 嘉興 | 上午七點二十分(區間車)；上午十點二十分(快車)；上午一點四十五分(慢車)；下午三點五十三分(特別快車)；下午六點十五分(區間車到) |
| 杭州 | 上午十一點三十分(區間車到)；上午十二點五十分(快車)；上午四點三十五分(慢車)；下午五點四十分(特別快車) |
| 閘口 | 上午十二點十分(區間車到)；上午一點十分(快車到)；上午五點正(慢車到)；下午六點正(特別快車到) |

### 由閘口開至上海

| 站 | 時刻 |
| --- | --- |
| 閘口 | 上午七點三十分(快車)；上午九點二十分(慢車)；下午一點三十分(特別快車)；下午二點零五分(區間車) |
| 杭州 | 上午八點正(快車)；上午十點正(慢車)；下午二點正(特別快車)；下午三點正(區間車) |
| 嘉興 | 上午七點三十分(區間車)；上午十點三十分(快車)；上午一點二十五分(慢車)；下午三點四十五分(特別快車)；下午六點五十分(區間車到) |
| 楓涇 | 上午八點四十分(區間車)；上午十一點二十分(快車)；上午二點十五分(慢車)；下午四點十八分(特別快車) |
| 松江 | 上午九點三十分(區間車)；上午十一點四十九分(快車)；上午三點十八分(慢車)；下午四點[illegible]十一分(特別快車) |
| 莘莊 | 上午十點[illegible]六分(區間車)；上午十二點十八分(快車)；上午三點五十八分(慢車) |
| 上海 | 上午十一點[illegible](區間車到)；上午十一點[illegible](快車到)；下午四點[illegible](慢車到)；下午五點[illegible](特別快車到) |


## 萬國九洲第一靈驗耳聾聖品

京都天寶齋〇謹告同胞〇耳聾痼疾〇我有神劑〇服此立聰〇效驗妙藥包可斷根〇上海二馬路西鼎新里內便是

凡患耳聾[illegible]致耳鳴耳服耳聾等症本齋家[illegible]良藥[illegible]故敢出面問世[illegible]一經服此二三盒立見血氣調和呼吸[illegible]另有[illegible]每盒一元每料六盒洋五元不靈包退

救遇年老耳聾服此九一料立見奇功[illegible]外埠函購郵局妥速[illegible]以昭信實如不靈包退還洋以昭誠實



## 參茸海狗腎扶陽種子寒谷春生酒丹

始創獨秘種子良藥〇購者認明鍊雲牌號方時的真〇功助年邁種子年輕扶陽〇虛言欺人要[illegible]

本藥房獨[illegible]壯陽種子秘方始創此藥品係用真正吉林老山人參暨[illegible]

另有壯陽補腎種子寒谷春生酒每瓶大洋四元[illegible]

今因原處房屋翻造遷移三馬路大舞臺對面 上海鍊雲大藥房謹啟



## 立愈小腸疝氣限音永遠斷根

京都天寶齋謹告同胞〇如患疝氣從速購試〇立能消脹平氣〇可以一劑而止矣宜慎宜認〇毋以自誤

本齋秘製小腸疝氣丸專治[illegible]

年老病服九一料可保永遠斷根真乃神藥無疑每盒一元每料六盒五元函購原班回件不誤[illegible]上海二馬路西鼎新里石庫門內便是〇京都天寶齋啟



## 仙品馬寶治痴如神

京都天寶齋真正西藏馬寶專治文武痴癲痰迷心竅試驗萬人靈效如神 上海二馬路西鼎新里便是遠埠函購原班回件

[illegible]本齋存心濟世不惜千金採得真正以救世人其性能入心肝脾肺腎專治百藥罔效之症惟各種文武痴癲狂發痴作呆以及猪癲羊癲驚心失竅之最有奇效雖諸般束手危險分只須錢餘病症無不立愈大凡染癲一症皆因痰迷心竅鬱驚恐痰滯胸腹精神不醒或事結於心或功名未成或見色而癲或為財而癲致染失魂落魄

之症則自語自說大呼小叫弄文作武喜笑怒罵染此之症受累無窮世人如患此症者請即試服輕者五六分重者一二錢斷根最寄者愈後永不復發誠天下第一救命至寶也〇每分洋二元或購一錢照碼九扣另製天下馳名癲狂鎮心丹竹經試驗萬人〇雙料每粒一元〇單料五角遠埠函購郵局妥速信力自給

# 神皋雜俎

## ●載籍拾遺●

### ●清寶紀（續）

明人尤良鑑伯摩遺著

▲廁樓

倪先生架水屋於川流之上號廁樓其水急下絕無息留往往豎頓而登四週蜜插安息駿閣使已畫脫卒平單絞而灑之闢麝三薰意猶未已水居在圍外時阻風雨復結屏樓於苑中樓下湝坎以弱草給㲲籠懸於半空布輕葉鳥毳於籠內便下葉俱揚隨掩其穢然斷面落坎矣乘廁籌者速屏之焚香洗衷衣猶同川上小御不復聞著矣一月之中於廁者匯六七耳悅沉膩穢之場終香爲之不倮宛陵羊元䆁謔北海邢雯郡舍混軒奇巧然載之歸不知眂倪氏水屋㕵樓何如也眉公曰吳之溷者自秦伯仲雍季札而後梅福溷於市梁鴻溷於傭而詘指倪先生矣次公曰雲林良腹擊腸遺矢必無穢息

▲乩僊

吳博士海鐇先生言雲林公化去已久其傳入太清戲赤城矣吳國諸才子有作記者有賦詩者吾洞靈宮道士白衜玄有術能祈仙一日雲林子乘乩而降書祇陀菴閒館主諸道士皆拜所請詩書云空江水冷楓瑯瑯去國多年始一還身似吹笙王子晉夜騎白鶴過緱山（其一）恢公妙得華光月影縱橫白肉玄留取禪門三昧法松灑楮潁過年年（其二）痛飲酣歌未是狂有時何處覓亡羊卮藝祇春茅君酒更醉人間十萬場（其三）刻木沒題曰雜賦亦宜標解爲乩詞勿耆家語見口吻

## ●文苑●

### ●自馬鞍山往翠微山曉渡渾河

抱犂

車聲轔轔石齒齒西風吹渡桑乾水馬上征人怨曉星大野沉光呼不起橫頭滿角早寒歡搖蕩晴煙白如練沙隄一道走奔流逼覩千山萬山見居庸關外秋草萋萋駝東來腰背肥夢中鈴語尙彷彿蓋隔西山一翠微翠微連榻軒眉宇昨宵清對疏孤女豈知經曉更怪絕騰擲蒼虬躍白虎縱境從來有興廢山川設險規模大行賞流運非偶然一洗塵煩變消快北望神京咫尺通五雲佳氣鬱葱葱圓明園接昆明水欲訪樓船論漢功

## ●談叢●

### ●青燈社快譚（續）

小覺

附錄桐威討貓檄云門人黃之駿好讀書左圖右史等諸函面百城衆一貓用以防鼠視其色斑爛如虎乖以爲俊物舊諸書案旁終日懸臥喃喃吶吶者宜佛號或曰此念佛貓也名曰佛奴鼠耗於室見佛奴始猶稍稍斂跡繼既梁失足五體墮地佛奴逸摩再四縛之去嗣後衆鼠俱無畏意成羣結隊環繞於側一日踏肩登背竟噬其鼻血涔涔不止黃生將乞刀圭以治予適過之叱曰畜貓本以捕鼠乃不能剪除是溺職也反爲所噬是失體也正宜執罪鞫而問之何以蒙爲命生作檄文討之予爲點定其檄曰捕鼠將佛奴者性成哭懦貌託仁慈學雪衣娘之誦經冒尾君子之守矩花陰晝靜不嘗蹴盆竹覽宵閒由他驚壁蓋平時明引飾不平恐贋華之宮疊背登肩六賊戲彌陀之座而猶似老僧入定不見不聞傀儡登場無聲無臭優柔寡斷姑息養奸遂占滅鼻之凶反中屠牙之毒圖羅怕甘壁面實爲縱惡之尤誕生屬階盡出沿名之變是用排楚人犬牙之陣擊蔡州騾子之軍佐以牛箠加之馬索輕則同於執豕重則等於縛羊懸之狐首竿頭留作前車之鑒縛向麒麟檯上且觀後效之圖共奮虎威勿貽兔脫（本節完）

### ●秋水軒筆記

莊叔秋

▲記兒時語

余年廿一歲再應春官試時爲甲午科當未入闈前與沈友卿同年約入場必爲怪異之文決不人云亦云如涂涂附沈以爲然是科文題達巷黨人曰大哉孔子凡場中之以金聲玉振立道經勵溫良恭儉話題者指不勝屈實巳侵犯下文博學也步矣余以達巷黨人爲老聃而以曾子周孔子胥從老聃講於巷黨爲証以老子至德不德大名無名爲落下文似乎旻旻獨造榜發果獲中其文曰吾春秋有孔子時聖也當世名公卿暨一二賢諸士莫不窺美富之堂與極選睹以傳貽景開修於秦王侍闕里而講論以爲高矣遠矣蔑以加矣然或者尋禹弗試或道爲弗詳如太宰之疑葉公之問以及儀封人之請見均未足語於聖人之大伊吉游龍之子追維隱禮之旨折合有由形神罪間讀嘆出之竊不禁喟然視之也起比云非必有獎夢蓋蓋之雅而淵從周以觀禮早巳於史直遊覽而外別殷師事之資未嘗越網樞窺闢之規而問卜宅以旅運何妨於緯鄰仁里以還藉表高人之閩中比下云且夫不攘崇隱之基者不足語秦俗之高也不履實職勝者不足道河洲之趣也纖芥之末極微而離形秋毫之舉羣輕而必折也後比有云命不可知數不可知阜絕瀰塵遂爲圖達樂從而不假鑑長增高之慨前無古人後無來者蒼茫國顧遂得終身傾倒而不留瑕瑜纖屑之疵筆筆中餘盧題實做直欲以經史子集貫串成文自然無尼山木鐸等語犯其筆端

是科通州張季老中五十一名與余同年其首題文有云相接於有道之居嚴既近而久薰善氣淵乎有學問之思即此三句可見全篇其氣息之淵雅眞可寶貴矣

是年大考命題爲金木水火土穀賦首選爲萍鄉文芸閣廷式余曾擬作一首此題下隸事選詞而用典須巧不傷雅能交互徵則更妙

德軍以摩託車運重砲圖

（星驥寄）

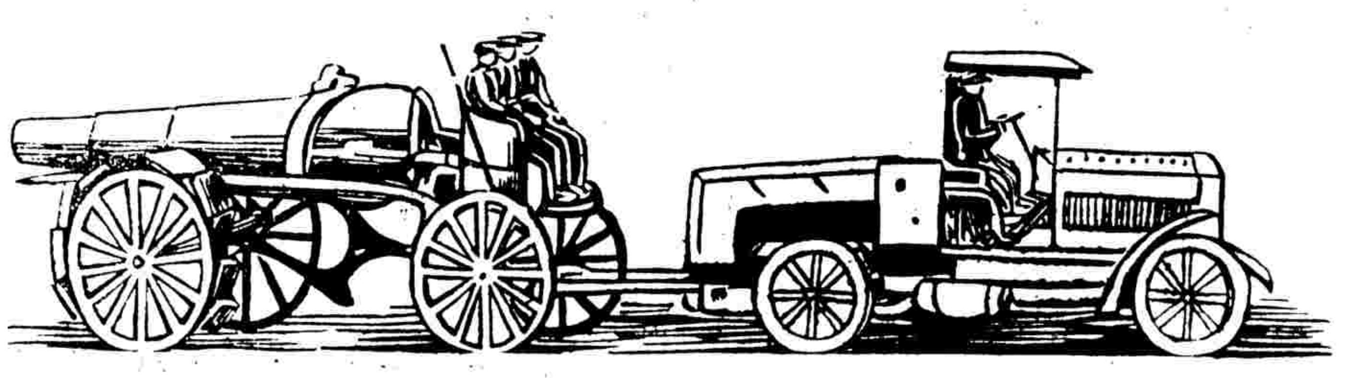

## ●社論●

### ●論民族之觀念

秋水

余檢南潯劉子澄錄遺民錄幸存錄說海寧吳苑顧亭林魏傳青主集與祭酒集數十編朔夕諷誦而不覺民族之觀念油然浡然而勃現也夫千古失國莫甚於用夷變夏故易姓之慘僅慘在一時而易種之慘則慘在萬世南宋亡於胡元賴明太祖以光復之明又亡於滿清其光復之任非吾中華民國任之而誰任試觀前代亡國之歷史其慘痛有過於南宋者否又試觀諸滿清入關之後其文網之密猛政之苛文字之獄迭出不巳除四庫全書搜集之外其列在禁書者殆數十萬帙坊間有禁書目錄一種厚至二巨帙此等書均有民族之觀繫華夷之辨別復古之幽情擴狄之偉論治國恥之又懼士民之閱此書籍而勵其民族之觀念也則相率焚燬而芟夷之凡以錮士民之聰蔽士民之明而以愚黯其吾中華民國國民也吾聞秦始皇焚書愚黔首滿清康乾時其焚書之酷不下於秦降及清季上海一埠爲清國禁令所不行各書坊將明末遺書刊發行世而禁書出現者過半士民閱之均怦怦然動民族之觀念光復之基即兆於此世有君子其許我爲知言否乎

## ●瑣錄●

### ●新事拾零（颯）

▲德軍用臼砲

此次德軍在東普魯士瀕於危殆也德主軍發運十七英寸左右重砲數門赴援且盛誇將猛擊俄軍夫以如斯巨砲如何得迅速輸運此必有他術焉其術維何即用摩托車牽行是也蓋德人於應用重砲對戰之術居恆屢屢研究不稍懈怠而就其運搬之方亦時時考求迄今居然實施之戰場可怪也已然在他國則絕未之見

此摩托車牽行之砲厥名曰砲其特色能仰上四十五度以外（即有四十五度以上之仰角）因之發彈既高至彼敵兵如鳥雀飛落何處均得迅速而至其最大仰角達六十五度在此仰角所發砲彈得及二萬四千二百七十八英尺之遙若仰角在四十二度半則其彈力且及三萬三千一百三十五英尺矣德軍今自比國列日之役以來施用此項大砲巳無可諱大軍所至勢如破竹不亦宜乎

## ●小說●

### 歷史小說 清史演義五集卷二

（蔡鍔叙）

（三百三十二）（青浦陸士諤撰）

第七回 浴日補天片言格主 移花接木一語立君

其辭道妾家亡國破之人也先君子早年恫於滿人之虐因家志倡義旗保固一方以待清宴外抗邊夷內靖狂寇比於資融張軌豈遑多讓妾生長深宮習諳詩禮亦儼然金枝玉葉也昊天不弔苗賊助凶四十萬人一齊解甲先君既抱恨泉路弱女遂零落天涯嗟乎覆巢之下豈有完卵所含辛茹痛苟且偸生者希冀手屠苗賊之脑以復不共之仇也不意薄命人命薄於紙帳轉風塵所遭輒不如意豈以平生志節猶存未甘屈下之故耶秣陵倉猝溷濆流離蹉跎之痛遂及老母間關來粵乃復逢君欲述苦情難於傾吐疇昔一夕話君憶之否蓋改絃易轍之志於此決矣果也雞見淺躁入我彀中不幸話懸中閫事機不遂老賊狡猾遂動猜疑記先君子方盛之時苗賊親來納款當時妾侍於側賊遂以秦晉爲請先君愛妾不欲委之虎口以少長相遠爲詞彼乃憤怒中夜斫關而去豈趨於妾遂致覆祀滅宗嗟乎此恥則西江不濯此恨則萬世不復哀哉天下丈夫惟君尙能重憐薄命用敢略述腹心使君知區區滇自身非嘗心作禍難辭者也計畫達時妾魂當散爲輕塵魄當淪爲異沙久矣天長地久妾恥飲恨痛如之何魂與俱歸無多賣逑（未完）

## ●語萃●

▲機心一動觸處可危故老氏所以警爲戒也

▲冤仇結成相報無巳釋氏所以重解釋也

▲現今時代觸處皆是機心即觸處皆成冤仇於是慘殺從尋彌所底止矣嗚呼（匕炎）

## ●來稿●

### ●山東沿海遊歷記

靈世亨來稿

一、沿海之形勢（續）

石島係一村莊瀕口內西岸有郵政局市集較盛口東有模郁島（舊圖誤爲石島）長十二里闊一里潮退連於大陸北爲東楮島（舊圖誤爲平岩角）一小牟島也前津所在其西北對尋山所其間爲一大灣尋山所東爲倭島口折而北爲磨石嘴爲進島爲馬山頭距榮成縣城祇十里餘馬山頭之左爲養魚池右爲東小海與城西北之西小海相望東北一帶陡出海中爲一大牟島周七十餘里成山首當其衝設有燈塔以爲舟行準的

牟島上一帶山脈錐山最高成山最低三峰疊立形如筆架山麓有始皇殿相傳爲始皇行宮舊址碑有殘碑可證殿前有鐘樓其鐘爲咸豐十年上海人某所捐助有一道士守殿朝夕撞鐘不怠殿分內外內殿祀成山大神外殿祀滕國禪塑有泥像并附土人欲增祀鄧壯烈公世昌偁其甲午殉難之烈也成山頭東南爲龍鬚島形如長靴伸出海中甲午之役日兵由此登岸進破威海（詳後）龍鬚島與馬山頭之間爲榮成灣水深可泊輪船惜不能避風浪（未完）

## 隨便問答

### ◉問燕雁來歸之地點

禮月令孟春之月鴻雁來（註來自南而北也）仲春之月玄鳥至仲秋之月鴻雁來（註來自北而南也）玄鳥歸然曰來曰至曰歸俱未明言地點嘗見淮南子墜形訓燕雁代飛高誘註燕春分而來雁春分而北沒漢中也燕秋分而去雁秋分而南歸彭蠡也試觀雁去歸漢中論之漢南爲內蒙古漢北爲外蒙古面積共一百三十二萬方英里果歸漢南耶抑歸漢北耶又觀雁來歸彭蠡論之彭蠡卽鄱陽湖如果雁至彭蠡而止則陸佃埤雅釋鳥何云鴻雁南翔不過衡山而有迴雁峯之存在也至元鳥之至不知至何地歸止其歸也不識歸何地載留此問眼前動物愿研究者題高明援引詳據一一有以啟之

右問題乃楊堯甫君所設特揭之

最優者贈小說一種

優者附贈美術明信片二張

次優者無贈尋常者不錄

答函請注明地址寄本館編輯部老談收自登載第一日至一星期爲限逾期卽行作廢

# ◉汴聞陵縣知事被糾彈之結果

▲中州ヲ良社會現形之一▲

河南巡按使田文烈呈遵諭查明肅政史糾彈署鄢陵縣知事王松壽貪虐違法一案始末詳細情形文云竊本年八月十八日承准大總統府政事堂封寄第十二號封寄河南巡按使本日國務卿面奉大總統諭據肅政史曾述棨等呈河南鄢陵縣知事王松壽於鄭致中誣控鄭燦等姦拐兄妾晉氏伊一案貪虐違法草菅人命擬請飭下河南巡按使迅將該知事撤任並提集全案人證到省澈底根究以肅官箴而重民命等情著交田文烈按照所呈各節切實查辦毋稍徇隱原呈一併鈔給閱看等因遵此封寄等因承准此遵即密飭曾什蒞縣知事嚴慈壽馳赴鄢陵縣不動聲色按照原呈各節逐一訪查明確並赴縣署調查案卷悉心參證務得眞情據實詳覆核辦去後茲據該委員逐款查明開摺具覆前來文烈覆摺開各節爲大總統詳細陳之一如原呈內稱民國元年八月八日鄭致中挾仇誣控民弟鄭燦暨李喜鄭元姦拐伊兄妾晉氏一案經前任鄢陵縣知事甘澤俊判決復經河南高等審判廳判決均與鄭燦等無干有案可證一節查民國元年九月二十日該縣南杜郎村自治業生鄭宗韶即鄭紀珍控告其從堂弟鄭燦拐人盜物一案該縣前知事甘澤俊屢訊未結至二年正月二十八日始將鄭宗韶之妾晉氏斷歸鄭宗韶領回安度判決了案鄭燦姦拐一事堂訊供詞晉氏與鄭燦始終均未承認至內所稱鄭致中即鄭宗韶之父係屬武生平常健訟與鄭燦之父鄭海潮因家務之爭多年結有舊仇二年六月鄭宗韶赴縣判在省城高等審判廳仍以鄭燦拐人盜物等情上控鄭燦兄鄭明堂亦以挾仇誣控代其弟呈訴案判應屢訊一次因鄭宗韶未能指出姦拐確據駁回由縣審理此兩案歷未將有無姦拐情事審明亦未批明二氏燦等並無干涉一如原呈所稱本年三月又將原控復呈縣知事王松壽兩批亦均與鄭燦等無干有批足證一節查本年三月鄭宗韶死後其父鄭致中屢鄭宗韶之死雖爲晉祥等兄弟四人謀殺推原禍首究因姦情起釁非將鄭燦等姦情問明治以應得之罪不肯甘休十九二十六等日兩呈經該知事痛加批斥鄭燦等既無姦拐情事與鄭宗韶之死鄭燦等實屬無干一如原呈內稱本年舊五月二日王松壽突傳原案人等集訊將晉氏鞭責千餘非供鄭燦等姦拐不可重責鄭燦笞刑五百鎖押後探知由南街粉坊徐振甲運動王松壽錢二百八十千所致一節查本年四月十三月鄭致中復以鄭宗韶之死係由姦情所致非將鄭燦等治罪不可藉恃屍親曉曉不休該縣知事追於無可如何批傳覆究五月九日堂訊晉氏供稱與鄭燦有姦與當日鄭宗韶原控情節相同並言屢次堂訊均因害羞不肯說出等語鄭燦一字不認二十七日又訊晉氏仍供有姦鄭燦仍一字不認該知事責鄭燦掌心一百鎖押候再復訊並未動用笞刑亦未有五百之多至鞭責晉氏不因姦案乃係鄭宗韶死後恐晉氏與其兄同謀嚴飭所致亦無千餘之多經徐振甲手納賄與該知事錢二百八十千一層查該知事關防尚稱嚴密徐振甲在縣城南街開設同興鹽粉坊平日與鄭致中鄭海潮均未往來人極安靜向不出入衙署街談巷議衆口一詞且鄭致中既屬原告又係屍親常因催案在縣署滋鬧似無花錢運動之理鄭明堂之控殆係懷疑所致一如原呈內稱六月五日暨十八日十二等日上訴巡按使均批令該縣據實覆覆王松壽不准不報且將民父鄭海潮鎖拿笞責等語一節查本年六月十日七月一日均因鄭明堂控飭令該知事據實詳覆七月十日業據該知事詳覆在案惟因鄭明堂出外將其父鄭海潮喚案出首頂撞知事戒飭百板並非笞責亦未查有鎖拿情事（未完）

# 公布欄

## ●私訴暫行規則

第十四條　除本規則規定外私訴應依審判衙門之審級準用刑事訴訟規定

第十五條　私訴之調查及辯論應於公判辯論終結後爲之但遇有必要情形審判長得以職權於終結前爲之

私訴原告人應證明其被害之事實並陳述請求之目的被告人應爲答辯

第十六條　當事人得援用於公訴已經調查之證據於私訴亦視爲已經調查

第十七條　私訴之審判檢察官毋庸蒞庭若對本案有意見時得蒞庭于當事人辯論終結後陳述之

第十八條　私訴關係複雜恐致公訴判決延滯或公訴判決後必須多費時日者受理公訴之刑事庭得於認爲必要時以決定移付私訴於該管之民事庭

第十九條　私訴之終局判決應與公訴之終局判決同時爲之但有應調查事宜未畢者得於公訴終局判決後爲之

第二十條　當事人一造不到場者審判衙門得因相對人之聲請爲闕席判決其到場而不爲辯論或因維持秩序命其退庭者亦同但私訴原告人雖於日期不到場而可就以前之調查及辯論爲審判者應據以爲相當之判決

受闕席判決之當事人得於送達判決後七日內用書狀聲明窒礙其期間由闕席判決送達之日起算

聲明窒礙應準用民事訴訟之規定

第二十一條　私訴認爲不應成立時應以判決由審判衙門通知私訴原告人

第二十二條　公訴雖宣告無罪或免訴除第十八條規定外得依民事法例仍就私訴予以裁判

第二十三條　不服私訴之第一審終局判決者得提起控告

第二十四條　私訴之闕席判決其相對人非聲明窒礙期間已滿或窒礙之審判已畢後不得提起控告

控告期間自聲明窒礙期間已滿或窒礙之審判已畢之日起算

因違背第一項規定受駁回控告之決定者得於第二項期間內更行提起控告

第二十五條　專關於私訴之控告由控告審判衙門刑事庭審查合法後以決定移付民事庭審理

於控告審判衙門撤回公訴者應以決定移付私訴案件於該衙門之民事庭

前項決定不得聲明不服

第二十六條　獨立私訴其上訴期間應依民事訴訟之規定

第二十七條　被控告人於公判日期不到場者控告審判衙門應據控告人所陳述與第一審審判基礎之事實不相牴觸者爲闕席判決

第二十八條　凡公訴已經控告如在第一審尚未提起私訴者被害人得向第二審爲之但私訴係於公訴第二審提起者其判決亦視爲第二審判決

第二十九條　第三條第四條第八條至第十條第十三條至第二十一條規定於私訴之控告準用之

第三十條　不服私訴之第二審判決者得提起上告

第三十一條　當事人不到場並無選任訴訟代理人者上告審判衙門應據關係書狀審判之

第三十二條　第十三條至第十九條第二十四條至第二十七條規定於私訴之上告準用之

第三十三條　私訴再審之訴應依民事訴訟規定於民事庭爲之

第三十四條　本規則自公布日施行

## 蘇州

### ●蘇綸紗廠暫停工

盤門外蘇綸紗廠自戰事發生後因金融奇緊紗價日漲營業前途日形停滯爰於日昨實行停工免致浪擲資本一俟歐戰停止市面復原即行開工云

### ●水警緝獲盜匪

水警第二專署第三分署長楊克昌緝獲盜匪李壽徐阿二兩名並匪船一艘日前用小輪拖帶由楊分署長親解來蘇至該專署當即轉送二巡聽候研訊聞該匪等與曾老鬍子素常往來云

### ●水巡隊官易委誌

無錫水巡隊官張錦棠因事辭差遺缺即經無錫縣丁知事遴委周玉成接充是職周已于日昨接差視事昨經該縣詳報蘇常道尹核示矣

### ●馬路預備開工忙

蘇垣巡警腐敗達於極點自警廳長孫志鴻到任以來百事更新略見一綫光明蘇垣閶胥盤火車站之南馬路均屬商埠連年不修車馬行人往來無不寃聲載道孫君蒞任後即將車路工程局長倪和甫撤去差委改委經驗頗深之馬龍眉接辦不數月將馬路一帶橋樑數十處一律更新修理現下將馬路復行翻造招工投標開標興工之期在即昨日馬會同警廳委員再行丈量視察預備日內開工蘇垣馬路車輪交通之要道東西各國商人時有來蘇遊歷每見路政腐敗我蘇甚恥然馬路之警察模範萬不能敷衍而了之非打足精神不可也

### ●整飭各區衛生進行

邇來警廳注重衛生實力整頓責成各區署派警督察清道夫認眞挑掃孫廳長視事時又委衛生科員高某前往各區隨臨會同本委徐先有南區警察署會同衛生巡長衛生兵士監清道夫役分別點檢有第一分署衛生警李某因身架眼鏡有違警規照章開除又第二分署衛生警某所查街道仍然不潔著記大過一次聞南區查畢後即行西東北三區察看云

### ●逼媳爲娼是何居心

閶門外安吉里三號門牌周潤三同子阿根屢次勸令其媳作皮肉生涯乃媳頗知禮法堅不承認致時遭虐待日昨父子二人又將其媳毒打該媳大聲呼救四鄰聞之咸抱不平乃鳴崗警將一對惡魔連同其惡媳解押警廳聽候核辦云

## 鎭江

### ●清淮水大小輪停駛

小輪往來內河輪機鼓盪最易冲損堤岸每逢潮水盛漲即令小輪停駛以保堤工近日清淮一帶因連日大雨水勢頗高圩堤有潰決之虞由該處公民具呈當道函致鎭江關轉請稅務司諭飭往來清淮小輪暫行停駛以防危險

### ●又設人力車公司

鎭埠經租人力車處向有廣利安平兩公司嗣有商民楊良謙等具呈丹徒縣知事准予開辦人力車取名交通巳奉劉知事批准在案茲該公司籌足資本向上洋定購人力車一百二十輛即裝載抵鎭開辦行駛特設經租處於薛家巷以便營業各車夫至該處承租云

## 興化

### ●慶祝總統演新劇

興化日前奉到省電飭令於大總統誕辰一例升旗慶賀旋奉京電停止筵宴以免浮費縣知事胡君愛國心重於日昨諭令四市懸旗放砲掛彩慶祝並邀領縣商各界及駐防三營兵士僧道明倫堂演說以誌盛典當晚又密召優人入署開演新劇籍表祝悃

### ●警員辦事進行誌

興化警務自習警員程技事後所有稽查兩員改派三人充任除責令逐警崗督外並密令分區探訪拘拿烟賭稽查經臨命之下異常踴躍每人俱存盡心

家屬即拘署開現尚在押未釋云

## 蕭縣

### ●蕭縣女學創辦有人

蕭縣地居江蘇西北隅風氣不開地勢使然其學務之不發達爲江蘇之最至於女學更無論矣自光復後即銅山沛等縣原有女學亦因停閉去歲二次黨亂地方蹂躪兵匪橫行人民謀衣食保生命巳不遑何暇及於教育且蕭縣教育經費多恃地方附稅抽輪近年來兵匪搶劫鄉村大受擾壞農夫失業田畝荒蕪附稅因之減少於是學校多不能開辦蕭縣劉汝川地方士紳也以學校凋零不忍坐視起而提倡女子小學延朱瑛堅女士爲教授于本月初開學聞該女士素具熱誠尤以女教育爲改良家庭根本故就聘教育前途進步惟事屬初創規模未能完備衆經濟不裕尤難着手尚望當局熱心毅力始終維持則該校發達不難爲蕭邑生色矣

## 泰興

### ●師範講習所重復活

泰興師範講習所巳由瞿知事於八月七日開學距各生方絡繹而來忽奉省令將該校停辦所有經費着歸併南通縣師範辦理瞿知事因該校既經成立勢難中止當即具詳懇予照舊批准即照辦於十五日開課矣

## 南通

### ●亂黨巳獲將正典刑

亂黨陸順謀自李公序被捕後即逃往泥地希圖漏網幸駐滬探員偵悉密往拿獲於昨日解通經鎭守署司法科研訊確鑿不日將明正典刑矣

### ●鹽政分處設立先聲

鹽場總長韓鳳池頃奉兩淮鹽運使文開近來緝私案件發生甚多若一一送由知事訊辦殊多未便特呈請司法部於各鹽場地方設立一鹽務執法處凡通泰海三屬應各設分處一所其任務則由該總場長兼理以資撙節

### ●縣長注重輿圖

特頒定爲全國模範除已成五種全境圖及中館知事協商張局長飭令用蠟布精製五千分一圖以資晒印爲各區行政之用仍延鮑澤新主任其事刻巳派嚴逸男赴滬添購器具即日開辦

## 安徽

### ●嚴緝來皖之亂黨

近日搜亂黨潛行返國實繁有徒倪巡按深恐密來內地煽惑謀亂特會同江蘇兩將軍各派探長常川駐滬察其行蹤所向分別究拿一面諭令探訪局嚴皖城嚴密搜索致近日遞捕人犯無日無之刻有王同標徐得勝等妻室逕赴探訪局具保其夫懇予開釋等情均批駁不准想案情重大尚須澈底訊辦矣

### ●請還學款興學

鳳陽縣教育會長孫某以該邑學務廢弛所有學校經費悉爲清鄉局防局移用以致青年士子廢業失時無門呼籲擬請飭縣實力奉行將向來學款仍歸辦學之用具呈巡按使當奉批仰鳳陽知事詳細查明覆核奪

### ●聖廟奉祀官出現

黟縣紳耆余攀桑等遵照政府新例以本邑貢生程肇玉砥行績學鄉望素孚擬公舉充任本縣文廟奉祀官等語當經縣知事據情轉呈倪巡按批飭照准並予委任書以昭愼重也想此端一開各縣續請者必形踴躍云

### ●屬縣劃隸道尹鈐轄

倪巡按使以前清安廬道所轄之滁州全椒來安三邑今已劃歸淮泗道尹管轄而以前皖北道所轄之六安英山霍山三邑即應改歸安慶道尹管轄蓋以地理政治上不得不然似此變通則屬兩利便利云云巫安慶蕪道尹鼎康有升巡按使之說姑志之以爲其徵

## 本埠新聞

### 愈速愈妙之絲廠維持策

江海道尹楊小川君以滬上各工廠相繼停工數萬工人生計無着迭次電懇政府速發款項以維現狀一面會同各領袖勸令各廠經理勉力支持昨又以前日所擬各種辦法轉再磋商恐緩不濟急對於全埠勞働界之生計若有倒懸望解之勢以故擬就救急辦法數則電商政府要求即日解決限日內必有正文宜布也至絲商方面昨又由絲繭總公所總董楊君信之沈君聯芳續致楊道尹鄭鎮守使函云照錄如下

頤啟者維持工廠一案近日間復又停歇多家此中困難詳情不再縷述前日爲寶裕豐兩廠結欠工資不發哄至捕房公廨縣署警局似此現象不但於工廠前途大受影響且於外界方面殊不雅觀 敝總所前日稟明江蘇齊巡按使籌議兩端業經據情電部外函派陶君蘭泉會同鄭鎮守使暨鈞使及上海總商會總協理調查詳情以憑核辦已蒙諮詢敝董等切實答復在案商會周總理暨寶裕廠商因難至此地步血性至誠挺身擔負四處呼籲函電交馳爲絲廠計畫良策殆盡 日前邀同 敝董沈鏞往見海軍部總長劉鎮守使鄭 語語沉痛懇求維持當承慨然允准深知工廠竭蹶非待公家援手斷難存立之詳情此非商會周總理剖陳窾要曷克臻此敝總所忱厚意爲工業計即爲滬埠大局計實爲敝總所全體所感激零涕者也前擬兩端辦法已經聲報在案現奉總商會總理周命箴君暨董事朱五樓君會同陶蘭泉君再四磋商極意注重工廠回復之機僅此一望 惟敝總所稱有一層不能不聲明者規屆舊歷八月扣至年歷祇有五個月核諸原稟所請六個月溢出一月之款計銀二十萬兩此乃預備八月以前上海各洋行收存未裝者及銀行錢莊早經受抵者 其未經受過維持何可令撤海關每擔銀三十兩所以留出一月先行備抵此乃各廠未領公家之銀先爲歸還之款將來奉部核准請將此層加入併議由敝總所前稟代表周以藩赴京昨接兩次來電面奉財政部總長周次長張暨稅務處總長梁允准核議並由財政部派陶蘭泉君會同商會總理周金箴磋商歸還細則等因現以陶赴省未返尙難開議合將近日情形先行報告除函陳鎮守使長外謹以稟陳并請鈞安不莊

### 外人在蘇招工之不確

上海鎮守使鄭汝成近奉統率辦事處來電略謂日前報載 某國軍官有在蘇州招募華工 前往山東包辦工程須曾經充當兵士者一經說明願募即送來上海安置在汽船之上情事此種舉動有碍中立希查明禁止並須將復等因鄭鎮守使奉電後當經派員偵緝旋查覆去後茲據覆稱查得月前滬上確曾有此等謠言發生惟查無確實證據未便遽爲事實云云鄭鎮守使昨已將查覆情形電覆統率辦事處查照矣

### 嚴杜糧食之夾帶

江海關監督施理卿現奉巡按使電飭以歐洲開戰我國嚴守中立糧米爲軍食所關應嚴禁出口近聞滬地奸商有將米石私運出口情事 所有商輪砂釣各船應帶食米應即規定章程嚴爲限制以杜夾帶影射之弊 飭即遵照辦理云云 施監督奉文後當已商同新關稅務司以各船之搭客人數航行日期之多寡爲準明定規則嚴加取締現已一律實行矣

### 黨人又有謀浙之說

浙省興武將軍據探報告有亂黨陸松生周選青等係去年滬亂時隨同逆首陳其美鈕永建等攻擊上海製造局黨內事敗逃逸屢緝未獲之要犯茲悉該亂黨陸松生等向由某國現值歐戰環爭已潛行回華乃在上海密設機關專以勾結青紅幫匪首 派往浙省杭嘉湖一帶分投運動軍警希圖約期起事並已在滬私購軍火手槍等件暗藏於醬油渣內雇裝民船運往浙省以濟該亂軍用務遠密致駐浙各軍警嚴密查緝並飭駐滬赴浙之水陸各關卡凡遇船來 所裝貨物務須詳愼查驗 以杜夾帶而遏亂源等情現聞朱上將軍據報後除通飭浙省水陸軍警嚴查防緝外並已轉電松滬兩鎮守使迅飭所部各防軍一體協緝矣

### 包賣公債無自出收條權

財政部公債局致上海公債經理處電云中國銀行轉公債經理處鑒凡包賣債票人皆向本局 領取預約券 爲收款之證據公債 款項亦惟領取預約券者 負其責任除各省財政廳和部局准其自發債款三聯收單外其餘各包賣 經理人及勸募 員本局並未許何人有自出債款收條之權 特電聞希宣布周知財政部公債局敬印

### 推行北洋銀元之公牘

江蘇滬海道尹公署致上海總商會公函云逕啓者案奉江蘇巡按使公署第二九八二號飭開案准財政部有電內開各省將軍巡按使鑒密各省銀元花紋成色極不一致紊亂市面莫此爲甚亟應 改良劃一 以爲實行新幣之基礎惟現在國幣新模尙未製成鑄幣款項亦未籌足祇有暫由造幣總分各廠 專造北洋銀元 其餘各模一槪停鑄以謀統一而資整頓各省官款及官營業收支均改用北洋銀元所有南洋湖北廣東各銀元暫准一律通用不得加水即希貴將軍巡按使轉飭所屬收支官廳一體遵照辦理等因當經轉飭各收支官廳暨各銀行遵照去後茲據南京中國銀行函稱奉部飭辦自應切實遵行惟本行收進之款既照收北洋龍元放出款項應亦以北洋爲主體惟値此推行伊始各界容或未盡周知或且有誤爲不知而希圖破壞者擬懇咨請上將軍轉飭軍界各機關並通飭各警察廳各地方官出示曉諭俾衆咸知一面由各地方官廳轉咨商會傳知各業一律通用北洋銀元不得稍有留難庶收放不致兩歧推行可期無阻 函請查照等情前來除分別咨行外合行飭知該道尹即便轉飭所屬各地方官一體出示曉諭並轉咨各地商會遵照傳知切切此飭等因奉此除分行外相應函請查照傳知爲荷此致上海總商會楊晟中華民國三年九月二十一日

### 無名屍委係被害

戈登路捕房查見無名女屍一節已記昨報 昨日上午經中西騐員蒞騐委係生前受刀傷三處致命當由四百八十三號印捕稟稱是日巡邏至小沙渡地方荒地上見有遺棄之衣服因即上前詳察始發見該女屍地上尙有血跡一攤轄捕頭派探往查又檢獲七寸長之東洋刀一柄云云並據醫生報告會至犯事處察勘形迹實係被人謀害無疑中西官因查無屍屬飭地保收埋堂具結棺殮標封於于捕房候緝兇究辦

### 美副領回滬

駐滬美副領事番森君前因請假回國業已假滿昨乘日本郵船回滬照常供職矣

### 徒刑改遣將實行

上海鄭鎮守使昨奉滬上將軍飭文以司法部所頒新刑律徒刑改遣邊外充軍凡判定一二三等有期徒刑者均應遣往黑龍江充軍嗣後所判徒刑應須發遣者將人犯派員解部暫禁候彙總追解發遣邊省領罪云云故由鄭將軍特將已發執行一等有期徒刑犯檢案內帶同逃兵白耀翠運館之船戶周士揚一犯及亂黨蔣玉書亦已判定十二年監禁又亂黨蔣繪洲業經判定六年另二個月監禁又亂黨鮑蘭亭謝杰等二名亦係判定一二等有期徒刑照律均在發遣極邊充軍之犯業于昨日特派營解員尹相陽君率兵十二名已將周士揚謝玉書蔣繪洲鮑蘭亭謝杰等由製造局碼頭押乘小輪開往久袋角登岸乘坐滬甯火車解送寧省將軍署總候發判黑龍江充軍云

### 張天師又要演說

明日星期又爲法界寶昌路尙賢堂開演說會之期聞定於下午五時特請張曉初天師暨醒夢道人朱筱韻君演說道教之理如何有益於和平夫道教以與世無爭著曰清淨曰無爲皆以身心平安爲目的者其有益於世界之和平天師與該居士自必能博徵而詳說之也歡機方尊何處得來此和平聲乎

### 學生會歡迎新會員

寰球中國學生會近因舉行四次徵求會員增廣特爲聯絡新舊同志情誼起見爰定於廿六號即今晚八時開歡迎大會請鍾文耀君主席王正廷君演說並備有中西音樂暨文明游戲等以娛來賓而佐興會現已遍發通告柬邀各會員到會矣

### 粵省緝拿黨人

亂首居正鄧鏗洪伯林等因在粵東運動軍警希圖謀爲不軌嗣因辦事不密致爲粵省龍上將軍訪悉飭由軍探查緝乃被漏網未獲續偵探查覆以居正等已由香港乘輪潛逃等語龍上將軍以上海素爲亂黨逋逃之藪亂首居正等難保不非潛逸赴滬爰特電由粵省滬上海將軍密飭上海鎮守使等嚴查緝云

### 史金德解浙

暗殺黨袁美根前因圖謀不軌並浙江一帶希圖謀害重要人物經上海公共捕房拿獲解廨訊實引渡浙省謄保出外來申僑居法租界亂黨史金德處圖爲該捕房偵探查明稟奉捕頭飭往拘獲併解公堂迭次訊供各情已誌前報前日公共公廨讞員關炯之君備文飭將史金德一犯先行申送交涉使署轉發上海地方檢察廳收押候示昨午即奉浙江興武將軍朱君備文飭派守衛隊長帶同隊士等來滬詣地方廳禀陳一切請將史金德一犯引渡交給解浙歸案訊辦等因汪檢察長得文後准如所請遂飭令加派法警四名協同來員等將史由押所提出加上鐐銬護送至滬杭火車站始由該隊長等押解赴杭歸案訊究

### 惜陰會星期演說

本埠南京路拋球場東惜陰公會開創已逾三載所設英文夜校及商業補習日校均頗充達並恆請名人演說以助社會知識茲聞該會於廿七號（即星期日）晚八時開第十三次演說會並贈送該會出版之民法報等屆時諸君曷興乎往聽

### 拐犯監禁五年

粵人拐匪陳阿貴拐得男孩小四子一口藏在大竹籃內乘輪起行爲探查知將陳拘獲孩從籃中携出一併解送法公堂請究沈孩供六合縣人年十一歲家有父母被陳在原籍拐帶來申後於吾廬入籃中携登輪船是實陳阿貴供認誘拐帶往廈門售賣不諱判押五年遞出租界沈孩送救濟會遣回原籍

### 推糞車者爭論

西門外華界鄉民向有裝推糞担車輛二十部本歸工巡捐總局給發華界車照在肇周路經過肇周路直達龍華現因是處地點已放法新租界此項糞車既無法公董局捐照未免有阻昨日起已由該局取締不准在界經行於是鄉民等咸藉口中西區清潔所糞車反能通行即向該所爭論現經該所已稟明工巡捐局能否轉商之處聞朱局長飭不准理着該民自派代表會同關董向該局稟請示遵

### 遣撫所近事

陸軍遣撫調查所遣送第十二十三兩批受撫人員於昨日由滬啓行各節已紀昨報茲聞第十二批遣送員陸軍步兵上校洪恪因辦理所中庶務關係重要由所長杜章甫君改派調查員陸軍騎兵上校朱元樂前往遣送并派調查員陸軍騎兵上校楊大昕監視各受撫人登輪均于昨晚乘太古公司鄱陽輪船啓行矣並聞第十四十五兩批受撫人員亦已拍照定日內遣送回籍云

### 六釐公債瑣事

內國六厘公債要事宜現定九月底以前繳款者每百元收八十二元以八二折算如逾期繳款者每百元應繳八十四元故南市各業前所認購之數已經各業董紛紛勸導務於預期繳款並以各商如執有去年八厘國庫券之已到期者亦可准予換購六釐公債票惟須預爲知照南商會以便將此項庫券轉呈財政總理處核給云

### 訊判大幫獲犯之十八人

前者法捕房在新租界寶昌路善鐘路福開森路等處拘獲嫌疑犯七十五人解經法公堂訊判潘少卿等六十五人分別交保驅逐開釋所有李洪毛和尙李金友楊裕興李福田沈長龍屈洪生鄭洪生顧福元陳寶山等十八人解送鎮守使署訊明核辦後由鎮守使判決槍斃事爲法總領事所聞以李等罪不至死概予槍斃有違人道主義故將汪等重復提回受押西牢聽候究辦在案昨由捕房將李等十八人覆解公堂請示訊員以李洪毛和尙李金友三人係爲首之犯照中國法律須處無期徒刑法副領事在解單上簽明李洪毛和尙李金友各押五年楊等七犯中西會判楊裕興李福田各押四年沈長龍屈洪生鄭洪生各押兩年顧福元陳寶山各押滿六月期滿一併逐出租界惟李洪毛和尙李金友三犯刑滿仍判帶回管押再以訊辦

### 滬濱趣聞

滬濱社會人物殺雜趣事百出特設此門隨事記述并歡迎投稿逐登十次即有薄贈惟每條限二百字以內如係長篇分有段落者亦可惟每段不得逾上限字數之外以省篇幅

### 流丐

蓮心投稿

孔道之旁有一種流丐沿途行乞最爲行人之害客有初臨茲土者曰強哉丐也蓋亦幾爲所窘矣初遇丐也予銅元一枚請益再予之猶請益更三予之夫此丐也當在繁盛地點獨尾隨於人後追及一路之轉角稍覺偏僻處則疾趨而前儼然現一強硬態度舉至滿其要索之數而始願而之他也客述此事蓋尙不知丐之或前或後者以繁盛處多警察偏僻處鮮警察故也則爲消弭計其惟於丐之因利乘便者而早爲之所乎

## ●預審謀害人命案

小火輪舵工周根和前遭陳寶興陳寶壽等設計謀害斃命一案經檢察廳陳寶興陳寶壽陳順林張阿大等分別預審明確實與在押病斃將案起訴審判廳公開審理等情已誌昨報前日午後四時入審廳蝸木委推事會同檢察官張寶康升坐獨任刑庭當傳尸妻周梁氏至案供南翔人年三十二歲家住杷子路朱根和是我丈夫向在輪船生船上爲生理於去年八月初三夜被陳等將去將夫之身上靑紡綢衫褲剝盡又將銀表洋元一併搜去然後置死將尸身抛在野雞墩江內重圖滅跡至次日由夫兄周生元來家找尋無着此時頗生疑寶興托人四出查訪後在野雞墩江中將尸身尋獲身上一絲不掛於是忽由陳順林到來勸我和解不必報官伊等自願出洋一百五十元爲棺殮等用我不允來廳報驗請求伸雪審判官問曰當時可有人從中在內取錢否現已獲案之奚蘭卿假驗屍爲名欲取十六元一事有乎梁氏答稱當時議勸之際我在塲並不知悉他等內容祇曉得出洋和解何人取錢情事實不知悉況我堅不允許勸了等語官喊證人盛金生到庭供浦東人今年十五歲在醫生船中爲燒火官問甚時周根和如何被陳寶興等喊去據實說明盛答供是日傍晚六時陳寶興陳寶壽二人來船喊周根和上岸吃茶周不允於是陳等在船上一同晚膳畢寶壽同我合床以睡寶興同根和在外一間合睡至半夜忽聽外面一聲至明日周已不見餘不知悉云云官命退在旁邊飭警傳提陳順林陳寶壽奚蘭卿張阿大並寶壽所延辯護律師馬國文同時出庭先據陳順林供浦東爛泥渡人年二十七歲與根和同船爲業初三日適因妻子生產故民人於下午五時回家所有一切情形均未得悉官曰爾爲何事後出爲調勸你一人獨出洋五十元此種大爲可疑答稱民人與根和友誼素稱莫逆此次見伊死得甚慘周家家境清貧因此借給伊妻且次日民人在帶同找尋是實奚蘭卿供南匯人年四十四歲向開馬行爲業官曰爾前假驗屍爲名向周根和尸妻詐取洋十六元從實供明答稱存塲勸和有之至取洋十六元全無其事可有過付之人實遭誣扳求察順林稱當時有尸妻梁氏二房東過付官問在否答已經病故奚蘭卿又供此種無形之言全然不生效力請求察鑒官曰本推事自有辦法（未完）

## ●取締江北頑民

西門外斜橋一帶自經法公董局推放法新租界以來查得該處羊尾橋泊有擺擺船多至六百餘戶甚有採一茅結屋支搭蓬棚於馬路者現由該局將界址肅清一應擺擺船及客民棲止蓬紛紛趕逐若輩勢將遷入華界斜橋迤南地段埠泊刻經第二區警署查知恐法租界驅趕後該客民等又須株茅結屋以華界爲安樂窩此寶江北頑民不免招留匪類出沒其間自應預先派警嚴加查察不許托足業已呈報淞滬警察廳請示辦理以便嚴行取締

## ●法新租界防務加緊

代理法總巡石維也君以本月二十一號起連日有匪徒攜帶手槍劫搶新租界喇格納路鍾壹押店及格洛克路同豐押店並在白爾路途搶某鞋匠作學徒所攜之鞋匠一包並於開放手槍拒捕實屬目無法紀已極若不嚴行查緝殊於治安有關除飭各探捕嚴緝外並揀選幹探六名帶同年強力壯之暗差捕二十餘名各執器械至晚上分往新租界一帶從嚴查緝以絕匪蹤而衛居民

## ●消閒猶復鬥秋蟲

開册門蟋蟀亦賭博之一宗久已懸爲厲禁江浙人嗜之者頗多每屆秋令滬地此風甚盛節經官廳查禁近年已稍斂跡不圖今秋開册者又態復萌大張旗鼓聞查南北兩市尚有三處之多以華法交界之盧家灣爲最（陰曆初八開册）公共租界裏虹口某館樓上次之（現已閉歇）小南門外之青龍橋又其次獨有賭棍者罔不趨之若鶩輸贏頗巨中外官廳不可不亟起而禁絕之焉

## ●陳志剛被控

字林西報云前日下午新衙英副領事卓會同俞襄讞審訊陳志剛律師被伊妻控告在重慶路六百二十五號將渠痛打後拖上機汽車載至新閘捕房及北京路伊之住處又控陳誣告其不守婦道等情原告代表愛理思律師被告代表梅吉言律師先由愛律師將案情詳述如下

此案發生於原告控被告民事案內夫妻已反目多年因此原告在十五個月前已與被告分居因其虐待且有外好曾由原告禀請公堂離婚在案尚未解決乃於本月十三日晚間原告與家屬及友人與某同在自己家內忽被告及形同馬夫之三人闖入陡將原告及與并凶毆且將伊等拖出弃外載上機汽車疾駛至新閘捕房被告遂控其妻有不端情事此等不端情事照中國法律係刑事範圍捕房查問後當諮弗選飭令退出吳姓隨即偏車而去原告正在亦欲回去時又被陳硬拖上機汽車載至北京路被告住處原告極聲喚救被陳將口塞住及至半夜時乃有被告之律師梅吉言君挈同繙譯到來陳姓家屬等遂開議在場者係被告原告之及友暨梅吉言君及其繙譯在此特別時間內擬將離婚事會議後勸令原告將離婚案註銷並立一契書此契書係梅吉言君及其繙譯作證人該律師對原告云如其不允簽字被告不肯放伊走出此時梅律師起言此說全屬子虛愛律師答被告爾如原告不簽字不准走出梅律師言此說不合敝律師反對英領事諭曰愛君所說之言係照其事主陳述之詞愛律師言敝律師所說之言不但事主所述且敝律師自己亦欲作證人該契書深夜三點鐘簽字此種時間此種地方而簽極要緊之契書令人可異被告達此目的後推將原告放出翌日早晨原告至敝律師處商量敝律師即函致梅律師請其說出理由梅律師遂至敝律師處聲明此種契書與原告利權無損又稱如原告公簽字被告決不允放原告走出此時梅律師又起言反對者說愛云你親口告訴我如梁原告不簽字伊之親屬阻止其走出梅言敝律師曾對原告云簽不簽由你決不肯你阻止愛云如果該契書內所載之數語出於兩願亦不必在此時間內簽押此種行爲實屬藐視公堂原告亦到堂證明愛律師所述之事實此時堂上判此案改日復訊

## ●誌謝

昨承中華圖書館惠贈第十七期禮拜六兩册書此誌謝

本地風光

## ◎說鑄幣

雅真

同爲國家鑄出之銀幣初本無所軒輊於南北也乃北幣南來既爲減色而南幣北往亦多抑價此商界使用上之自由升降平日非不有禁制之而勸制之者而卒無所用其力蓋其由來者漸矣今以北洋銀幣流通全國定爲專鑄之策產源既一斯定值不紛意者或足資補救於目前然此疆彼界習慣既深欲大改劃一之效固不能僅恃乎此而必期諸新幣之實行也

# 商情

### 查倉單

| | | |
|---|---|---|
| 麥加利銀行 | 銀二百六十七萬 | 洋一百七十二萬 |
| 匯豐銀行 | 銀二千二百二十萬 | 洋三百十三十萬 |
| 德華銀行 | 銀七萬 | 洋十一萬 |
| 正金銀行 | 銀五百三十五萬 | 洋一百五十三萬 |
| 道勝銀行 | 銀一百七十四萬 | 洋七十八萬 |
| 通商銀行 | 銀三十萬 | 洋六十萬 |
| 東方銀行 | 銀一百八十三萬 | 洋二十一萬 |
| 花旗銀行 | 銀六百萬 | 洋二百二十八萬 |
| 華比銀行 | 銀一百十九萬 | 洋八十二萬 |
| 和蘭銀行 | 銀七十四萬 | 洋一百二十八萬 |
| 中國銀行 | 銀三十八萬 | 洋二百五十一萬 |
| 台灣銀行 | 銀六十五萬 | 洋三十七萬 |
| 各錢莊 | 銀七十萬 | 洋二百十萬 |

### 匯票

| | |
|---|---|
| 英倫電匯 | 二先令三辨士七五 |
| 電匯四個月票 | 二先令 |
| 買進四個月票 | 二先令四辨士七五 |
| 銀行又六個月匯票 | 二先令五辨士一二五 |
| 匯票四個月定貨 | 二先令 |
| 帶根六個月定貨 | 二先令 |
| 法國電匯 | 三佛郎 |
| 四個月匯 | 三佛郎 |
| 德國電匯 | 二馬克 |
| 四個月匯 | 二馬克 |
| 美金電匯 | 五十六個六二五 |
| 四個月匯美金 | 六十個〇二五 |
| 香港電匯 | 七十八分半 |
| 日本金洋 | 八十八分二五 |
| 印度匯票盧比 | 一百七十三個半 |

### 錢市

| | | |
|---|---|---|
| 英洋 | 早 | 七錢一分八三七五 |
| | 午 | 七錢一分八 |
| 龍洋 | 早 | 七錢一分二 |
| | 午 | 七錢一分一二五 |
| 北洋 | | 七錢一分一 |
| 小洋 | | 六錢三分六二五 |
| 銀拆 | | 八分 |
| 銅元 | | 一百八十九千五百 |
| 市錢 | | 一百五十五千 |
| 衣牌 | | 一千三百六十 |
| 洋找 | | 七錢一分一 |
| 錢找 | | 一千二百 |

### 金市

| | |
|---|---|
| 現貨標金 | 四百十八兩 |
| 沙金合赤 | 四百念六兩 |
| 足赤條金 | 四百念五兩 |
| 大條銀 | 念四辨士二五 |

### 寧波洋市

| | |
|---|---|
| 鷹元 | 一百四十三元九角八 |
| 洋拆 | 一角五分 |

### 杭州洋市

| | |
|---|---|
| 鷹元 | 一千三百九十五元一二五 |
| 洋厘 | 大錢四分 |
| 圜圭 | 三十元七角五分 |
| 紹圭 | 十九元二角五 |

### 蘇州洋市

| | |
|---|---|
| 鷹元 | 九百九十二兩二錢五 |
| 龍洋厘 | 七錢〇九 |
| 拆 | 一錢五分 |
| 毛 | 一錢 |
| 英升 | 三兩 |

### 米市

| | |
|---|---|
| 浦東機新 | 六元七角五 |
| 又河下機新 | 六元五角 |
| 北橋機新 | 六元八角 |
| 又高橋破 | 七元二角五 |
| 又新洋尖 | 六元七角 |
| 又新杜尖 | 六元六角五 |
| 又新客尖 | 六元四角 |
| 又新機通元 | 七元九角 |
| 南橋高橋白破 | 七元一角 |
| 蘇同高白破 | 六元五角 |
| 北尺高白破 | 六元四角 |
| 黎里高白米 | 六元三角 |
| 周庄高白陳 | 六元 |
| 青浦高橋破 | 六元五角五 |
| 泗涇高橋破 | 六元五角 |

### 東洋紗

| | |
|---|---|
| 二十支紅魚翁 | 九十八兩 |
| 又藍魚 | 一百〇八兩 |
| 又日島 | 一百〇一兩 |
| 又五子 | 九十九兩七五 |
| 又福島 | 一百〇二兩 |
| 又什牌 | 九十五兩 |
| 十六支藍魚 | 九十八兩五錢 |
| 又福島 | 九十五兩 |
| 又立馬 | 九十七兩 |
| 又三馬 | 九十六兩 |
| 又雙鹿 | 九十六兩 |
| 又五福 | 九十四兩 |
| 又戲獅 | 九十三兩 |
| 又雙喜 | 九十二兩 |
| 又二喬 | 九十五兩 |
| 又環子 | 八十八兩五 |
| 又花鐘 | 九十六兩 |
| 又扇面 | 九十七兩 |
| 又金象 | 九十四兩 |
| 又三團 | 九十四兩 |
| 又什牌 | 九十一兩 |

### 本廠紗

| | |
|---|---|
| 十六支紅團龍 | 九十一兩 |
| 又紅龍 | 九十一兩 |
| 又雲龍 | 八十九兩五錢 |
| 又雙龍 | 九十三兩 |
| 又雙虎 | 九十二兩 |
| 又雙象 | 九十兩 |
| 又臨虎 | 九十一兩七錢五 |
| 又日光 | 九十二兩二五 |
| 又水月 | 九十三兩五 |
| 又火車 | 九十兩 |
| 又牧羊 | 九十二兩 |
| 又三星 | 九十二兩 |
| 又云雀 | 九十一兩 |
| 又綢紗 | 九十二兩二錢五 |
| 又月季 | 九十兩〇五 |
| 又丹鳳 | 九十一兩五 |
| 又天官 | 九十一兩五 |
| 又鐵毛 | 九十兩 |
| 又聚寶盆 | 八十九兩五 |
| 十支雙虎 | 八十五兩五 |
| 十支鐵毛 | 八十三兩 |
| 十支麒麟 | 八十四兩 |

### 花衣

| | |
|---|---|
| 通州陳花 | 二十兩 |
| 餘姚新花 | 二十兩〇四 二十〇六 |
| 火機陳花 | 無市 |
| 四牌子新花 | 十八兩六十九二十九六 |
| 什牌花衣 | 十八兩四十九兩十九兩六 |
| 南路籽花新 | 九元三角 |
| 北路籽花新 | 九元七角 |
| 太倉花衣 | 無市 |

# 進出口輪船

九月二十五日禮拜五進口輪船

| | | |
|---|---|---|
| 新北京 | 由甯波 | 太古公司 |
| 甯紹 | 由甯波 | 甯紹公司 |
| 新裕 | 由福州 | 招商總局 |
| 甘州 | 由長江 | 太古公司 |
| 江永 | 由長江 | 招商總局 |
| 雲南 | 由烟台 | 太古公司 |
| 新豐 | 由烟台 | 商招總局 |

九月二十六日禮拜六出口輪船

| | | |
|---|---|---|
| 筑前丸 | 午前五時開往日本 | 郵船會社 |
| 南陽丸 | 往長江 | 日清公司 |
| 大通 | 往長江 | 太古公司 |
| 遇順 | 往厦門汕頭 | 招商總局 |
| 江天 | 往甯波 | 招商總局 |
| 甬興 | 往甯波 | 甯紹公司 |
| 普濟 | 往溫州 | 招商總局 |
| 新康 | 往福州 | 招商總局 |
| 新昌 | 往天津 | 招商總局 |

九月二十七日禮拜日出口

| | | |
|---|---|---|
| 阿波丸 | 午前五時開往美國 | 郵船會社 |
| 江永 | 往長江 | 招商總局 |

九月二十八日禮拜一出口

| | | |
|---|---|---|
| 大利丸 | 往長江 | 日清公司 |
| 台東丸 | 天未明開往天津大連 | 大阪公司 |
| 張家口 | 往仁川安東 | 太古公司 |
| 大德 | 往揚州 | 大達公司 |
| 江裕 | 往長江 | 招商總局 |
| 新北京 | 往甯波 | 太古公司 |
| 甯紹 | 往甯波 | 甯紹公司 |
| 新豐 | 往天津 | 招商總局 |
| 湖南 | 往營口 | 招商總局 |
| 吉和 | 往長江 | 怡和洋行 |
| 景星 | 往烟台天津 | 怡和洋行 |
| 怡生 | 往汕頭香港廣東 | 怡和洋行 |
| 廣州 | 往香港廣東 | 太古公司 |
| 四川 | 仁川安東 | 太古公司 |

九月二十九日禮拜二出口

| | | |
|---|---|---|
| 德興 | 往長江 | 鴻安公司 |
| 可貴 | 穿山丹山 | 鎮章公司 |
| 岳陽丸 | 往長江 | 日清公司 |
| 春日丸 | 午前六時開往日本 | 郵船會社 |
| 德和 | 往長江 | 怡和洋行 |
| 聯益 | 往長江 | 太古公司 |
| 宜昌 | 往牛莊大連 | 太古公司 |